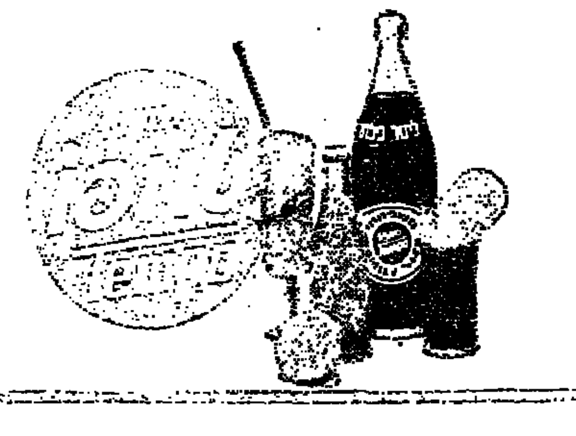

דבר

העתונות הבלתית של העובדים בארץ ישראל
דבר
עתון פועלי ארץ ישראל
מייסד ועורך ראשון ברל כצנלסון ז"ל
מאוחד עם למרחב

יום א', ט' בחשון תשל"ד, 4 בנובמבר 1973 • גליון 14823 • השנה הארבעים ותשע

היום 8 עמודים • המחיר 65 אגורות

היום ב"דבר"

- שעה גדולה לעליה / יהושע תדמור
- הובתה של אופוזיציה / דניאל בלוך
- משקמים ישובי הגולן / דוד שליו
- תושבי הרצועה גילו לויאליות / דני צדקוני
- מדיניות ההפשרה של קיסינג'ר / גיוזף אלסופ
- לראות נכונה ולדבר נכונה / יצחק טאוב
- הצד השני של הטלוויזיה / זאב רב-נוף
- מדריך לבידור. ביקורת קולנוע / עמ' 7

מזג האוויר

מעונן חלקית בבוקר. מעונן בחלק היום, בעיקר בצפון הארץ — עם מטרים מקומיים.

הטמפרטורות הצפויות: ירושלים 8—15, מצלות, תל-אביב 20—17, חיפה 13—21, צפת 10—21, טבריה 10—16, נהריה 12—23, לוד 14—23, באר-שבע 10—22, אילת 15—27, מפרץ-שלמה 17—27, רמת הגולן 4—10, הר-שיחון 10—16.

ראש הממשלה משה שובה לארץ

נמשכים דיוני קיסינג'ר עם ג. מאיר ופאהמי

במוקד השיחות הסדר הפסקת-האש בשטח

מאת נתן ברנע, סופר "דבר" בארה"ב

ואשינגטון (מיוחד ל"דבר"). — ראש הממשלה גולדה מאיר דחתה את צאתה מארה"ב מאמש ל-היום על רקע מגעים תכופים בין האמריקאים לישראלים ולמצרים.

אחר לזיום התקיימה פגישה רביעית בין ראש הממשלה לבין ד"ר קיסינג'ר וקודם לכן נפגש שר החוץ האמריקאי פעם נוספת עם שר החוץ המצרי מוחמד פאהמי.

דובר משרד החוץ בוואשינגטון רוברט מק קלוסקי אמר אתמול, כי המגעים התמקדו בבעיות המרוכזות בהסדר הפסקת האש בשטח. נראה, כי האמריקאים בוחנים עם הצדדים אפשרות של הפרדת הכוחות. אולי במסגרת פשרה בין התביעה הישראלית לחזרה לקווי התעלה — שנראית בלתי אפשרית בעיני המצרים — לבין הדרישה המצרית לנסיגה לקווים שהם קוראים "קווי ה־22 באוקטובר".

האפשרות היא לניתוק כוחות תוך נסיגה הדדית של כוחות הצדדים [illegible] ושליטת או"ם בשטח הנתון.

יש: בכך חזרה מתונה יותר [illegible] הממשלה האמריקאית [illegible] לאחר [illegible] ישראל.

בעקבות הכחשות של ראש הממשלה [illegible]

כאשר אמר שרעיון הפרוזדור עולה בפני הצדדים.

נראה שבם זאת מקדימה ראש הממשלה לכל דיון בהסדרים בדי-דה התעלה את דרישת ישראל ל-הסדר בעיית השבויים בסוריה ובמצרים ואת ביטול ההסגר בבאב-אל-מאנדב.

קשה להניח שהאמריקאים מוכנים להסכם. עוד בעת שהותם של גולדה מאיר ופאהמי בוואשינגטון, סביר יותר, שהשניים יקחו עימם את הדעות ההצעות שהועלו אל ממשלותיהם. קיסינג'ר עומד להיפגש מחר או מחרתיים בקאהיר עם הנשיא סאדאת ואז יוכל אולי לגמור דעה מצרית מגובשת יו-תר במכבכת יותר.

אתמול קיים קיסינג'ר מגעים כלפניים גם עם שגריר ברה"מ בוואשינגטון אנטולי דוברינין. בי-מקביל לביקורו עם הישראלים והמצרים.

האינטנסיביות של המגעים בין כל הצדדים — בי-תוכם גם המצרים, שמנגן שר החוץ שלהם נפגש שלושה עם קיסינג'ר עדירה הרגשה שבנה של "שיחות קירבה" בכגר הזה.

דובר משרד החוץ אמר אתמול כי הוא אינו מבדיר את השיחות כשיחות בשיח עקיפות מצד-דת במטרה, כפי שבריכות להתר-גהל שיחות קירבה. הוא הגדיר את המגעים כ"אינטנסיביים". כתר עובר קיסינג'ר לצאת לבסוף לפי-דינות ערב. אתמול נודע, שהוא יבקר גם בתונים בדרכו מהר ב-ראבט לקאהיר. נודע גם, שבסיסקו עומד לבקר מהסביב בדרכו לירו-שלים בשבוע הבא. האמריקאים רואים באור חיובי ביותר את החר-חדשות המגעים ביניהם לסוריה, אתה המדינה הפוריינה ביותר ל-ארה"ב בעולם הערבי.

אבן יוצא לביקור רשמי ברומניה

מקורות דיפלומטיים: בוקרשט מתאימה לפגישה חשאית עם נציג סובייטי

מאת הגי אשד, סופר "דבר"

שר החוץ אבא אבן יערוך ביקור רשמי ברו-מניה על פי הזמנת שר החוץ הרומני גיאורגי מקובסקו — על כך הו-דיע אמש דובר משרד ה-חוץ. הדובר מסר כי ה-ביקור המתחיל היום יימ-שך עד 7 בנובמבר ובמה-לכו יחליפו שרי החוץ דעות על נושאים בעלי עניין משותף לשתי המ-דינות.

בירושלים לא נמסר על כך דבר, אך לא כן הנבצע כי בהקשר הרומנים לביקור בבי-קרבם גם הדיאגים פרבים, אם כי לא נהכה באותו זמן.

ההזמנה לביקורו של אבן קבלה ביום חמישי. בצהרים על ידי השגריר הרומני בישראל ויוז קי-באון וקדמו לכך מגע בין אבן לבין מקובסקו בניו-יורק, כאשר השתתפו שניהם עם בדיוני עצ-רת או"ם.

בירושלים מניחים כי אבן יזמין את מקובסקו לביקור גמלין וכדי-רים בהקשר זה כי מקובסקו כבר ביקר בארץ פעמיים בתפקי-דו הקודם כסגן שר החוץ — בשני-נת 1968 ובשנת 1971. כן מזכי-רים, כי ראש הממשלה גולדה מאיר ערכה ביקור רשמי ברומניה כאורחת של הנשיא צ'אושסקו ב-מאי 1972.

הקיתוני נבחר על ידי הרומנים

בירושלים הוסבר אמש, כי הנדי-בנים הדגישים תמיד את עקרו-נות המדיניות הבין-לאומית שלהם, המחייבים עבודה על קיום יחסים עם כל המדינות, ללא הבדל מש-טר. בהתאם לכך בקיימת רומניה יחסים גם עם ישראל הם עם רוב אומות ערב ועובדה זו מאפשרת הידברות יפילה של רומניה עם שני הצדדים.

הפיתוי לביקורו של אבן הפעם נבחר על ידי הרומנים, ובאשר לא נמסרו בירושלים על כך פרטים נוספים. נאמר רק כי אבן יסביר בביקורו את עמדותיה ועמדותיה של ישראל בכל הקשור בשלום ב-אזור וכן יסקור את היחסים הדו-צדדיים בין ישראל לרומניה ה-מתפתחים בצורה משביעת רצון.

דובר משרד החוץ מסר, כי אל שר החוץ אבא אבן והצירתו יתלוו בביקור סגן המנהל הכללי לענייני אירופה יוחנן מרוז, בהלק מחלקת מזרח אירופה אביגדור דגן ומזכירו המדיני של שר החוץ איתן בנצור.

רומניה תפעל כמתווכת?

ז'נבה (צ"ר). — שר החוץ א. אבן מתעד להגיע היום לרומניה לביקור של הכרה התיכון הסוכסכ, אם אחרים בעלי ענין בסובייטים — מסרו אמש במלית רומניה.

על ביקור הפתע הודיעה מקו-רות הידיעות הרומניות, בציינה כי אבן ישהה בבוקרשט עד יום ד'.

משקיפים פוליטיים העלו את ההשערה, כי רומניה תפעל בשם ברה"מ כדי להעביר את הסקפות הקרמל על המצב בכורה התיכון לידיעת ישראל.

בהודעה הרומנית צויין, כי אבן בגיע לרומניה לביקור רשמי על

(המשך בעמוד 2, טור 1)

שר-החוץ הרומני גיאורגי מקובסקו

מטוסי הצל"א בניקוסיה מוכנים לחלופי פצועים

דובר רשמי בקאהיר: העמדה לא השתנתה

ניקוסיה (א. פ. י. פ. צ'ר וצ"ק). — מקורות דיפלומטיים בניקוסיה מסרו אתמול כי "בהקדם — אולי כבר היום — יוחלפו ישראל ומצריים שבויי מלחמה פצועים. בנמל התעופה של ניקוסיה עומדים הכן שני מטוסים של "הצלב האדום" ואפשר שהם ייצאו לקאהיר ולתל-אביב "תוך 24 השעות הקרובות".

בניגוד לידיעות שמקורן בניקוסיה (הידיעות ברוח דומה שנפוצו בלונדון) הבהיר אמש דובר במשלחתו ב-קאהיר, כי מצרים לא שינ-תה את עמדתה לפיה לא יבוצעו חילופים של שבויי מלחמה — פצועים או אחרים — עד אשר יוחזרו הכוחות הישראליים בגדה המערבית של התעלה לקווי הפסקת אש של ה־22 באוקטובר.

הדובר אף הבהיר, כי הודעתו מתפרסמת בתגובה על הידיעות ב-דבר חילופים קרובים של שבויי מלחמה פצועים. עבודתנו לגבי השבויים שונה וזה לא כאילו הנציג שאראה בהמיבה התמונאים שלו ביום ד' — אמר הדובר. הנ-ציג המצרי אמר אז, כי הכוחות הישראליים המכתרים את העיר סואץ חולשים על נתיבי האספקה לארמיה המצרית השלישית חייבים לסגת לעמדות שתפסו ב־22 באוק-טובר "רק אז אהיה מוכן להתחיל את המגעים וכספי החלפה".

הדובר המצרי אמר אמש, כי הדבר היחיד שהמצרים חייבת לע-שות על פי אמנות ז'נבה הוא ל-הביא רשימה של שבויי המלחמה "ובכך אנו עוסקים כעת".

"רק במשרדים של הצלב האדום"

סוכנות הידיעות הצרפתית מסר-רה אתמול מניקוסיה, כי התהדר בדבר החלפת השבויים הפצועים ימובא בשלימותו על ידי הצלב האדום. נמסר, כי המצרים לא יס-כימו לביקורו במשרדים אחרים בי-חוץ לאלה של הצלב האדום. המ-טוס של הצלב האדום אשר יביא שבויים מצריים מלוד יטוס בני-קוסיה לברכי תידלוק או שיגאת דרבויא מיד ללא תידלוק בדרכו לקאהיר. לדברי כתב הסוכנות יו-עברו מישראל לניקוסיה 400 שבויי מלחמה מצריים. מצרים טרם הבי-הירה כמה מספר השבויים היש-ראלים שישלחו לניקוסיה. כמד-בה, כפי הנראה, בבתי מיטות לי-ים, באשר כל מטוס יכול להטיס 40 פצועים בלבד.

שהייה טרם מצאה לדיעמות מנהל "אגף המבצעים" של "הצלב האדום הבין-לאומי", הגיע אמש לדמשק כדי לדון בנושאים הקשורים לשבויי המלחמה הישראליים הש-בויים בידי סוריה.

סוכנות הידיעות האורית מסרה, כי פייר גאייר יתן בדמשק גם במצבם של תושבי הכפרים הסו-ריים שנשבו בידי ישראל. נכנסה, כי גאייר נושא עמו איגרת מטעם נשיאת "הצלב האדום" הבינ"ל לנשיא אסד.

הוזיה סירבה עד כה למסור ל"צלב האדום" את רשימת השב-בויים הישראליים המוחזקים בי-דיה. הדבר כמשלתי בדמשק והר הבהיר אתמול, כי שמותיהם של השבויים לא יימסרו עד אשר תח-זיר ישראל את הגופות של חיילים

(המשך בעמ' 2, טור 1)

בפגישה ה־5: מצרים משהה מסירת רשימת-שבויים נוספת

מאת דוד משיוב, סופר "דבר"

בעיית השבויים הישראליים במצרים הועלו אתמול שוב בפגישה ישראלית מצ-רית — החמישית במספר — שהתקיימה בקילומטר ה־101 בכביש קאהיר סואץ. כי ראש המשלחת הישראלית עמד אלוף א. איל ובראש המשלחת המצרית עמד התת-אלוף גמאסי.

בעוד הישראלים מעלים את בעיית השבויים הישראליים, מסר רת רשימת השבויים החיור הפ-צועים, העלו המצרים בעיות הק-שורות במתן אספקה להרבים העיר סואץ שאף היא מכותרת על ידי כוחות צה"ל. מצריים, כי באזור במביים 10,000 אזרחים והמספר לא מבוטל של חיילים מצריים, אשר נמלטו לשם ביום המלחמה הם מוכנים בה.

הדגם הישראלים מבהי-רים אמש, כי מצרים משהה את העברת רשימות השבויים הישראליים לנציגי הצלב האדום ואינה ממלאת אחר החסכמים והתחייבויות, שי-תם בפגישות קודמות ב-נושא זה. מבל הנגע לשבויים הישראליים ומבוזרים לגבי השבויים הפצועים.

ישראל העבירה רשימת 7400 שבויים מצריים

לפיכך התנגנה מצרית זו הגו-דת את אבנת ז'נבה העבירה ישראל רשימה בהבראת לצלב האדום על 7,400 שבויים מצריים ו־370 שבויים סוריים. מצרים מסי-רה לצלב האדום רשימה על 92 שבויים בלבד עד כה, ואילו סו-ריה לא מסרה שום רשימה של שבויים עד כה. שלטונות יש-ראל מכורים, כי בידי שתי המדי-נות יש 300 עד 400 חיילים ואזר-חים ישראליים.

כל מאמצינו —
להמתיק מעט לחייל בחזית
ולעם בעורף...
עלית
העילית בשוקולד

כוחות צה"ל הרסו באש גשר חי"ר שהקימו המצרים

מאת דוד משיוב, סופר "דבר"

חיילים מהארמיה השלישית המצרית המכותרת במזרח התעלה ניסו ביום שבת, לפחות בשני מקרים, לחרוג מתחומם ולהפר את הסטטוס קוו; לאחר חילופי יריות, שנמשכו שעות מספר, הופ-רו על ידי צה"ל נסיונות אלה והכוחות המצריים הוזרו למקומותיהם.

המקרה החמור ביותר קרה בין השעות 1.30 בצהריים ועד לשעה חמש בערב. בשעה המצרים עסקו בהקמת גשר מעל לתעלה בקטע שבר... של התעלה, בקרבת ק"מ 6 קילומטרים במוצא התעלה ל-מפרץ סואץ. המצרים הקימו גשר קל להעבר חיילי היר בלבד. כוחות צה"ל הסבו התגילה את תשומת לבם של משקיפי או"ם להקמת הגשר, ולאחר מכן פתחו לעבר המצרים ירות אזהרה. כאש-ר שלא הפסיקו המצרים פעולתם, התפתח קרב, שבו הפעלו מרג-מות, תותחים ואש בנשק קל. בסו-פו של הקרב בו היו למצרים מספר נפגעים, נהרס הגשר על ידי טוחות צה"ל.

קרב יריות באיזור הגידי קרם למקרה זה. בשעה 10.45 ניהה כח מצרי, לי-באת מעמדות התבצרותו בי-בד המזרחי של התעלה, ולהקים על עמדות חוץ בשטח הישראלי באיזור המבצא כול כמבר הגידי. לאחר קרב יריות של נשק קל ו-ארטילריה, נסוגו המצרים והוזרו לעמדותיהם הקבועות.

תקרית אחרת היתה אתמול בש-עה 11 לפני הצהריים, בעפתח המצרים באש בנשק קל מהצד הד-רומי של התעלה לעבר כוחות צה"ל בכל איזור פאיד. תקרית דומה

(המשך בעמ' 2, טור 9)

קהיר מגבירה איום חידוש האש

התייעצויות קדחתניות של מנהיגים

מאת סופר "דבר" לענייניים ערביים

מגעים קדחתניים הת-נהלו בין מנהיגי מדינות ערב במהלך סוף השבוע, שעה שקאהיר הגבירה את האיומים לחדש את הלחימה, אם לא תיסוג ישראל לקווי ה־22 באוק-טובר.

בקהיר הגבירים עמר כסעם של הנשיאים סאדאת ואסד לכווית, עם נוכחו יהיו עם האמיר כבאה. אחר כך ביקר סאדאת אצל פייסל מלך סעודיה ואילו אסד נסע ל-ריאד, לבגראה. הנשיא בומדיאן ובלג'יריה ערך ביקורים בקאהיר ובדמשק וגם סגן שר החוץ הסו-בייטי ואסילי קוזנצוב התעכב ל-דמשק בדרכו מקאהיר למוסקבה.

"החזיק לפיסגה"

בעלב זה באים מגעים לדיונים אלה בתהליך לפיסגה הער-בית, שהציגה כאריכה. אך אין הם מבטלים את האפשרות של חי-דוש המלחמה ... עם על פי כינוס שרי הכלכלה הערביים בחודש הבא.

סאדאת, מצידו, היה מעוניין ל-הבהיר את מטרת הודעתו על נסו-גת לדבר לשידוכ שלום. ברגע מהקונגרס המלחמה מועצת הבטחון 338 וכן להסכיר את הקדמתו הי-שיחה שלו עם האמריקאים (מכח בשיקות קשה בתחומים קומוניס-טיים סרביים, בלוב רשת).

כן מבקשת מצרים הגלות הכלכלי המכפי למבירות מ-גשם התגברות לחץ הנפט. ואכן, סעודיה הרחיבה כבר את האמברגו שלה על משלוחים לאר-

(המשך בעמוד 2 טור 3)

מפקד חיל-האוויר בוועדת חוץ ובטחון

ועדת חוץ ובטחון של הכנסת קיימה ביום ו' ישיבה בהשתת-פות מפקד חיל האוויר אלוף בני פלד.

אלוף פלד מסר להפרוני על הירצונותו של חיל האוויר והיה ל-ענות על שאלות החברים בעקום סקירה.

הסכם על צירוף פולנים לכוח החרום; ישראל מתנגדת

דובר או"ם: כוח החירום מנסה לשחזר קווי 22 באוקטובר

ניו-יורק (א.פ., ר.ט., ע"ר וצ"ק). — מועצת הבטחון אי-שרה שלשום, בלא הצבעה, את צירופן של יחידות צבא משבע מדינות נוספות לכוח החרום של או"ם במזרח הת-תיכון: פולין, קנדה, גאנה, אינדונזיה, נפאל, פנאמה ו־פרו.

בהשתתפה של פולין לרשימת המ-דינות שיחידות הצבא שלהן יצטרפו אל כוח החרום רואים תגובה "סמ-באמציטית" כבעקות רמאותו של הי-בשרב: זוהי הפעם הראשונה שמ-דינה חברת ברית וארשה תיטול חלק בכוח או"ם. נראה, שהכללתה של פולין (ובמקביל — קנדה, שי-היא חברה נאט"ו) התאפשרה בתב-קף הנדריפאלנה בין האמריקאים להסובייטים, עם זאת הבהרה, כי המדינות המלוכדים לשעבר כפי קידום להשמדה: קשורות והגו-לה, ולא ישתתפו בהדרים בשטח. אמש הביע שגריר ישראל באו"ם יוסף תקוע את התנגדותה של ישראל לשיתוף של כוחות פולניים כי כוח החרום ואף הודעה זו התקבלה בעניין רב במרכז או"ם — לאחר שיבמה קודם לכן הושגה ההסכמה האמריקאית-סובייטית.

הדבר בכתב מהאת או"ם בקאהיר הודיע אתמול בפעם הראשונה מאז הצל כוח או"ם בפעולתו, כי כוח החרום מנסה לשחזר את קו הפסקת האש בין ישראל למצרים כה־22 לאוקטובר. קודם לכן נמסר כי עדין קיעוד על או"ם, שאמר באמצע הכבדת שמסר כי כוח החרום אינו יכול לקבוע את קווי ה־22 באוקטובר "מקל להחזיר ל-כולחהר".

הודעה זו, שפורסמה על ידי דובר כוח או"ם, נמסרה בתגובה על שאלה שביקשה לברר אם אמ-נם ... הקהיל המזרחי אקה בדזיק "בעקבות הבהרה כשאי-הני". בנודזיק אמר בשעתו לכתבים בקאהיר, כי אין ביכולתו של כוח או"ם לקבוע את הפגיעות ש-הצבו הישראלים והמצרים שבה לחפסקת האש אמורה היתה להי-כנס לתוקף ב־22 באוקטובר. נודע, כי לאחר שעזבונו דברי הקולוהל השוודי פני פקידים בכירים של או"ם בקאהיר לראש מטה משקיפי או"ם והקלו גביון על שדברי הי-קולונל אינם תואמים את המגדיר כל כוח או"ם. לאחר שהנושא הי-בא לידיעת ראש מטה המשקיפים ביקש הקולונל לשוב לשוויה.

כנס שרי השוק בצל משבר הנפט

מאת יצחק כורייס, סופר "דבר"

בריסל (מיוחד ל"דבר"). — מחר ייפתח בבריסל כינוס תשעת שרי החוץ של מדי-נות השוק שיעסוק, קרוב לוודאי, בפיתון המשבר במזרח התיכון והשלכותיו על משבר הנפט והפוליטיקה הבינלאומית.

על סדר יומו של כינוס המיני-סטרים יעלו — כהחרים — גם תחית בבקשתה של ישראל לשפר כדי מעמדה בסחורה עם השוק. עם זאת בזוהה, כי הנושא המרכזי בי-דיונים יהיו האיומים הערביים לג-בי הקיצוצים באספקת הנפט לאי-רופה.

התנגד הנשקים סיוע

שר החוץ ההולנדי מאקס ואן דר שטואל יקרא, כנראה, לעמידתו בשוק לקבל על הולנד לכמור ב-מבטלו זה הוא צעיה כתוצאה כנד-דות האמברגו הערבי על אספקת נפט. בעודו מכותר כנבצת על הולנד עם השלת האמברגו כנד סעודיה.

בסוף השבוע שעבר כבר נפוצו בחוגים בלתי רשמיים ידיעות אד הות איומים שהשמיעו פקידים ערביים בכיר מאפשרת אפשריות בגד מדינות אירופיות (בעיקר — מערב גרמניה), עם אלו יסייעו להולנד להחלץ מן המשבר. לפי שהם הודיעו נמשכים על קיצוץ אספקת הנפט עלהם להלכוד ב-זה אופים.

האג (צ"ק). — על ההולנדים לצמצם היום את יום א' הראשון שלהם בלי מכוניות, בלא אף יחי-דות שחרם הנפט הערבי ישמור

המפקה הסכימה, הורתה הממשלה הסוציאליסטית של יופ דן איול, כי החל מהיום בשעה 02.00 לפנות בקר יאסור שלושה מיליון כלי הרכב הפרטיים להתנהל במסלולים. אלא אם כן יקבלו רשות מיוחדת לנסיעות.

בראנדט שיגר איגרת הסבר לקאפי

בון (רויטר). — הקאנצלר בראנדט שיגר איגרת אישית לגי-ליב זהב מועמר קאפי, בה הסביר את מדיניותה הגרמנית ישראלית כלפי עירבה כלפי הסכסוך המז-רח-ישראלי — מסר שלושים דובר הממשלה בבון.

אגרתו של בראנדט באה בתג-שובה למכתב של קאפי, שביקש הסברים על מדיניותה של בון כלפי המזרח התיכון. קאפי שלח איגרות דומות לכל אחד מראשי הממשלה השוק המשותף. הדובר הבהיר, כי ממשלת בון רואה באר-גרות של קאפי סימן לאוזם אפ-כרי להפסקת מלהתפיתום מצבר הער-ביים ומערבית.

אג"ם פוצל לאגפי מטה-כללי ותכנון

מאת דוד משיוב, סופר "דבר"

אגף המטה הכללי (אג"ם), שבראשו עמד אלוף ישראל טל, נוסף על תפקידו כסגן הרמטכ"ל, פוצל לשני אגפים: אגף המטה הכללי, אשר בראשו מונה אלוף רחב-עם זאבי ואגף התכנון, שבראשו מונה תת-אלוף אברהם טמיר, אשר הוע-לה עם המינוי לדרגת אלוף. סגן הרמטכ"ל אלוף ישראל טל, ימשיך לתאם את אגפי המטה הכללי.

ריפוז הלוקה אגף המטה הכללי לשני אגפים הוכחה עוד לפני שנים מספר ולפני המלחמה כבר הוחלט לבצעו. בלהתה ים הכיפורים נת-נה דחיפה להחשת הביצוע בגלל עומס התפקידים הרב המוטל כיום על סגן הרמטכ"ל בצד אחד והן כלום העובדה, שצה"ל מצוי בי-לתקופת תקופה ארוכה, המחייבת תיפוק בלא ויתור על בעל תפקיד בנושא המבצעים.

בהתאם לחלוקה החדשה יכלול בין תפקידי המטה הכללי נושאי המבצעים, הארגון וההדרכה ואילו אגף התכנון יעסוק, בין היתר, ב-תכנון סדר הכוחות של צה"ל וצי-תוח אמצעי הלחימה.

הצורך בפיצול

ביום שלהם, כאשר אין פעולות להיבות יומיומיות בהתבססות יוכל אגף המטה הכללי להקדיש את הז-מן גם לטיפול במבצעים השוטפים של צה"ל. כלומר שמירה על קווי הפסקת האש, או פעולות נגד מחב-לים ויחד עם זאת להקדיש את הזמן הדרוש להכנון כדור הבהות

(המשך בעמוד 2, טור 6)

ראש אגף התכנון אלוף אברהם טמיר

תיתכן הגדלת תקציב הפנטגון בגלל הסיוע לישראל

ואשינגטון (ע"ר וצ"ק). — יתכן שמשרד ההגנה האמרי-ריקאי יאלץ להגדיל את תק-ציבו בסך 2 בילייארד דו-לאר, כדי שיוכל להשלים תחליפה לנשק הישראלי ש-אבד במלחמה במזרח הת-יכון — אמר שלושה פקיד בכיר בפנטגון.

חברי הנהלת סיעת המערך בכנסת

מוזמנים לישיבה שתתקיים מחר, יום שני, י' בחשון תשל"ד — 5.11.73, בשעה 12.00, בחדר הישיבות של הסיעה בכנסת.

חברי סיעת המערך בכנסת

מוזמנים לאסיפת הסיעה, שתתקיים בשעה 14.00 באותו יום ובאותו מקום.

יו"ר הכנסת, ח"כ ישראל ישעיהו, הבטיח את עזרת הכנסת בנושא השבויים והנעדרים, לקרובי השבויים והנעדרים, שנפגש אתם ביום ו' במשרדי „אמנסטי" בתל־אביב. הוא הודיע שיפנה אל הארגון הבין־פרלאמנטרי ויבקש ממנו תמיכה בדרישת ישראל להמצאת רשימות שבויים מלאות. כן הודיע יו"ר הכנסת שהממשלה תמנה בקרוב נציג בכיר לעניין השבויים והנעדרים, וכי המשפחות הנפגעות הנזקקות יקבלו עזרה כספית.

מטוסי הצלב האדום

(המשך מעמוד 1)
כירים שנהרגו בקרבות ותאפשר לשבויים מצריים לשוב לבתיהם במטוסי הכיבוד.

נציג הצלב האדום אצל שר הבטחון

שר הבטחון, משה דיין קיבל היום בלשכתו את נציג הצלב האדום הבינלאומי בישראל, [illegible] קוזהה, לשיחה בעניין השבויים הישראליים במצרים ובסוריה. בפגישה השתתפו גם סגן הרמטכ"ל אלוף ישראל טל, אלוף שלמה גזית ואלוף שמואל אייל.

נציג הצב"א מקווה להחלפת הפצועים

(עתי"ם) — הנציג הראשי של הצלב האדום בישראל מישל קי־בר הביע תקווה כי הסורים יסכימו להצעות ארגונו בקשר לחילופי השבויים הפצועים, יתקיימו בקרוב בהצלחה, וכי הצלב האדום ישיג, לפחות במצרים, את שמות כל השבויים הישראליים.

קובר שדיבר בשבת בראיון ל„יומן השבוע" ברדיו, הטעים כי תקוות אלה הן הרגשה אישית שלו. אולם הוא באמת מקווה להגיע לתוצאות אלה בעתיד הקרוב ביותר. עד עתה קיבל הצלב האדום מישראל רשימות של אלפי שבויים שהועברו לארצות ערב באמצעות הארגון בדמשק. יש לו גם אישור לבקר שבויים אלה. האנשים יחולו כאן בפעולה זו.

הצלב האדום גם הגביר פעמיים [illegible] בישראל.

הצלב האדום לא קיבל עד כה כל רשימה שבויים ישראליים מסוריה. מלבנון נתקבלו שמות שני שבויים, ומצרים נתקבלו בתחילה 45 שמות ולפני יומיים 45 שמות נוספים. במצרים ערכו נציגי הצלב האדום שני ביקורים, הנהות אצל 6 פצועים ולפני יומיים אצל 45 פצועים נוספים.

„אני יכול לתת תשובה מוחד־קת לשאלה, מה עושה הארגון בי־חס לסירובה של סוריה לגלות פרטים בעניין שבויי־המלחמה" — אמר קובר בתשובה לשאלה, והוסיף: „עבודה זו נעשית על־ידי חברי הוד־משק או באמצעות, אבל אנו — הוועדה הבין־לאומית של הצלב האדום ניסתה בכמה דרכים לשכ־נע את סוריה, אך עד עתה בלא הצלחה".

נציג הצלב האדום מסר עוד, כי לממשלה קיימו ממשלת בסוריה מגעים עם הרשויות השונות, כמו שר החוץ ושר ההגנה הסורים. „אני בטוח כי מקיים המשבים רייה, לא ברור באלוו בתנאים ה־ליזמים של המשפחות לקבל את שמות קרוביהם הנמצאים בסוריה או במצרים.

קובר הטעים, כי כאשר להילו־פי הפצועים עומדים נציגי הצלב האדום על כך שאלה יוחזרו בלא דיחוי ברגע שיהיו ניתנים להעב־רה מבחינה רפואית.

אי אפשר לכפר על מנעים

בהתייחסו להפגנה שקיימו מש־פחות השבויים לפני משרדי הצלב האדום בת"א, אמר קובר כי הוא מבין ללבם של המפגינים אלה. „אך לעתים קרובות איננך יכול לכפר על כגבים שונים המתבס־סים ימיים ושעה שעה". הוא הד־גיש, כי „אנשי הצלב האדום חיי־בים להיות אופטימיים, מקום שאם יהיו פסימיים — הרי זה הסוף". (צ)

קריאה דחופה של התנועה הציונית

הנהלת ההסתדרות הציונית ה־כללית קיימה ביום ו' ישיבה דחופה בתל־אביב בראשות אריה דולצין, ופירסמה את ההודעה הבאה:

ההסתדרות הציונית העולמית תובעת מכל העמים השוחרים צדק ומכל בעלי הרצון הטוב בעולם להפ־עיל לחץ חזק על ממשלות מצ־רים וסוריה למען ינהגו בהתאם לאמנת ג'נבה. יחסרו כיד את הר־שימה המלאות של כל שבויי ה־מלחמה הישראלים, יאפשרו לנצי־גי הצלב האדום הבין־לאומי לב־קר אצלם בקביעות ויבצעו מיד את חילופי השבויים הפצועים.

הקהילות היהודיות והארגונים הציוניים בכל העולם יעבירו את מאמציהם להשפיע על הממשלות ועל דעת הקהל למען טיפול הו־מאניטארי בשבויי מלחמה, וביצוע ההתחייבויות הבין־לאומיות שנו־תנו על ידי כל המדינות באמנת ג'נבה וההסכמות ההגיניות של המעצמות הגדולות.

כן נאמר שמחר תקיים עצרת תנועות בניו־יורק לכינוס טיפול הומאניטארי בשבויים הישראלים ובהתאם לאמנת ג'נבה.

בני משפחות שבויים נפגשו עם מ"מ מזכ"ל ההסתדרות

„ההסתדרות מפעילה ותפעיל את קשריה עם תנועות פועלים, אינטרנציונאלים מקצועיים וארגונים בין־לאומיים בעולם החופשי, כדי להשיג בהקדם האפשרי את רשימות השבויים במצרים ובסוריה, ולהגיע להסדר של החזרת השבויים פצועים לאלתר ושל החלפת שבויים כמתחייב מאמנת ג'נבה וההסכם להפסקת האש", — אמר מ"מ מזכ"ל ההסתדרות יהודה כעל, ביום ו' למשלחת מטעם ועד הפעולה להצלת השבויים ונציגי הורי וקרובי השבויים והנעדרים במצרים וסוריה.

כעל אמר כי המחלקה לקשרים בין־לאומיים של ההסתדרות נוצרכה להתקשרות ישירה עם ראשי התנועות הפועלים בעולם ועם הקונגרס של האיגודים המקצועיים החפשיים, לחברות בו יותר מ־90 מדינות.

הנציגים המדיניים של ההסתדרות באירופה, בארה"ב ובאמריקה הלאטינית קיבלו הוראות לפעול בהתאם לכך.

האיגודים המקצועיים של הרופאים, האחיות, המורים ואחרים נתבקשו לפנות לארגונים האחים המקבילים בעולם.

בישיבת הוועדה המרכזת שתתקיים היום יוספר על הפעולות שנעשו בעניין זה.

המזכיר הכללי של ארגון „אמנסטי" בישראל אמר: „המאבק על שמות השבויים הוא למעשה מאבק על חייהם".

בר"ג הציע להסתדרות עזרה של פעילות בארץ ובחו"ל בעניין זה.

עצומה של אזרחי ארה"ב בישראל

אזרחים אמריקאים תושבי ישראל אספו עד כה 3500 חתימות על עצומה הקוראת לארה"ב לסייע בשחרור השבויים.

התאחדות עולי אמריקה, שהפיצה את העצומה, מקווה לאסוף 7000 חתימות עד הבוקר. את הר־בא העצומה לשגריר ארה"ב בישראל קנת קיטינג. (צ)

עצרת מחאה בבאר־שבע

סופר „דבר" בנגב מודיע כי בבאר־שבע התקיימה שלשום עצרת מחאה נגד יחס מצרים וסוריה לשבויים הישראלים.

העצרת התקיימה בקמפוס ה־ח"ש באוניברסיטת הנגב, בהשתתפות מאות הלמידים, הוריהם ופצועי צה"ל המאושפזים בבית־החולים בבאר־שבע. ראש העירייה אליהו נאווי קרא לפעול לשחרור השבויים.

ראשי דת מוסלמים: שחרור השבויים — בהתאם למסורת האיסלאם

קבוצת ראשי דת מוסלמים בישראל פירסמה קריאה לממשלות מצרים וסוריה ובה נאמר:

אנו, אנשי הדת המוסלמית בישראל, והחברים המוסלמים בוועד הבין־דתי בישראל, פונים אל ממשלות מצרים וסוריה לנהוג בשבויי המלחמה ובעיקר בפצועים לפי כל כללי האמנות שעליהן חתמו כל העמים והממשלות ולהחיש את שחרורם בהקדם האפשרי, לאחר שממשלת ישראל הביעה את נכונותה להחזיר את השבויים שבידה.

שחרור מיידי יהיה בהתאם למסורת המוסלמית האצילה, המכבדת כל אדם הנברא בצלם אלוהים והמגינה על חלשים בלי כל הבדלה.

בצעד אנושי זה, שיחזיר שבויים לבתיהם ולמשפחותיהם, יקרב ללא ספק את השלום בין שני העמים יעלה את קרנכם בעיני העמים, ויוכיח לעולם שהנכם בנים נאמנים למסורת המוסלמית שתושיט תמיד את עזרתה לחלשים ולנדכאים.

ונסיים בפסוק (בפרשת השלל, פסוק ע"ם): „הנביא, אמור אל אלה אשר בידך מן השבויים: אם ידע אלוהים טוב בלבותיכם, יתן לכם טוב ממה אשר לקח מכם וסלח לכם, כי אלוהים סלח ורחום".

על הקריאה חתומים: שייח' תופיק מחמוד אלעסליה, קאדי יפו, נשיא כבוד של הועד הבין־דתי בישראל; שייח' מחמד חובישי, קאדי עכו; מוהייל שוקרי, יו"ר הועדה המוסלמית, חיפה, מזכיר כבוד של הועד הבין־דתי בישראל; ג'די סברי, עו"ד, חיפה.

שליט כווית סבאח אל סלאם אל סבאח, הנשיא אסד והנשיא סאדאת בצאתם שלשום מן הפגישה בכווית.
צילום־רדיו של „אסושיאייטד פרס"

קהיר מגבירה

(המשך מעמוד 1)
ה"ב גם למשלוחים למדינות, המזקקות נפט לארה"ב, כמו דרום אפריקה, פורטו־ריקו, טרינידד, איי בהמה וכד'.

איומי מצרים

אשר לאיומי מצרים מציינים את באמור (אתמול) כל עורך „אחבאר אל־יום" איחסאן עבד־אל־קדוס, הלה כתב, שישראל „איננה מתנהגת כמדינה שהובסה" אלא במשיכה בקו של „התנצחות", אפילו כלפי ארה"ב. צריך יהיה, לדבריו, לנסות „לשבור" התנהגות זו. דברים בוטים יותר השמיע אתמול פרשן רדיו קאהיר. לדבריו, „הדרך לשלום שנפתחה בפני ישראל, לא תישאר פתוחה זמן ארוך. יתר אותות בהוק. מצרים מכבדת את הפסקת האש. אך הדבר לא יבגע מכבה להדק את הלחיצה כדי לדאוג לביצוע המלא, לרבות נסיגה ישראלית לקווי 22 באוקטובר".

על אף הכיפתם היתרה, אין האיזכים המצריים הוגבים ביום בין האיזכים [illegible] בשבוע שעבר.

„השחרור הפלסטינאי" נגשמה. הן בבירות והן בדמשק, אך הודעה רשמית טרם פורסמה. „אל־אהראם" קרא אתמול בגלוי למחבלים לכנס את „המועצה הלאומית" שלהם, כדי להכריע בעניין זה. ולו גם במחיר הסיכון שהמדצה תבוטל על ידי הממשלה הפלסטינאית ותצר את מרחב התמרון שלה.

לפי „אליאנואר" הבירותי מתכוון ערפאת לצאת עוד השבוע למוסקבה לדיון בנושא זה. בשבוע שעבר קיבל, כנמסר, ערפאת איגרת סובייטית שהמליצה בפניו להשתתף בוועידת שלום, פן יהיו הפלסטינאים מיוצגים רק על־ידי המלך חוסיין.

עיראק מבקרת הפסקת האש

עיראק [illegible] כב־ריכה להתייצב בראש מבקרי הפסקת האש ופתרונית אף מגבאים „התגגלות" בין מצדדי הפסקת האש ומתנגדיה. „יחת באבק", כתב העתון הרשמי „אל־תאורה", „בין אלה שיש להם אמון בלא התנאים ההרגים בהיזוק הקשרים עם המחנה הסוציאליסטי — לבין אלה, הכורתים ברית עם האימפריאליזם".

לחץ עיראקי על ערפאת

העיראקים בגלים פעילות רבה גם אצל המחבלים, בנסיון להחרין על יאסר ערפאת וחבריו להודיע את התנגדותם לשיתופם בוועידת־שלום. יקיבה הנהגה „אירגון ה־

דבר
DAVAR دافار

העורכת: חנה זמר
משנה לעורך: דוד פדהצור
מזכיר המערכת: אליהו אגרס
מנהל כללי: גדעון נאמן

המו"ל — „דבר" בע"מ
נדפס בדפוס „דבר" בע"מ

המערכת והמנהלה: תל־אביב, רחוב שינקין 45, ת.ד. 199, טלפונים 286141 (6 קווים)

סניפים:
תל־אביב, בית „דבר", רחוב שינקין 45, טלפון: 286141
ירושלים, מערכת ומנהלה, רח' הלל 16, טלפונים: 3-232251
חיפה, רחוב הנביאים 27, טלפונים 3-2-642111

לוח־הזמנים של ג. מאיר היה מתיש צעירים ממנה

„הדיבורים בישראל על לחץ לא סייעו לאינטרס המדינה"

מאת נחום ברנע, סופר „דבר" בארה"ב

ואשינגטון, (מיוחד ל„דבר"). — סדר יומה של ראש הממשלה בוואשינגטון עשוי היה להתיש צעירים ממנה. ביום רביעי — יום בואה — הפגישה לאחר מסיבת עתונאים קצרה והתייעצויות לישון בלילה. לדבריה, היה זה „לילה ראשון של שינה כאן מתחילת המלחמה".

למחרת פתחה את הבוקר בפגישה ארוכה עם קיסינג'ר, נפגשה בצהרים עם הנשיא ניקסון ולאחר מכן נועדה עם קיסינג'ר. אחר הצהרים כינסה מסיבת עתונאים ולאחריה נאמה בסעודת ערב בבית השגריר דיניץ, בהשתתפות אישים בכירים בממשל ובסנאט.

ביום שישי נפגשה בבוקר עם קבוצות של סנאטורים, חברי קונגרס ואישים יהודיים. בפגישה עם המנהיגים היהודיים אמרה ג. מאיר: „במשך ארבעה שבועות קשים לא בכיתי. אבל התרגשתי כל כך כאשר שמעתי אתכם, שלרגע חשבתי שכאן אשבר".

אחר הצהרים יצאה ראש הממשלה לפגישה עם שר ההגנה ג'יימס שלזינגר ואחר כך נכנסה להתייעצויות ב„בלייר האוז" עד אחרי 2 לפנות בוקר. בגלל הפגישה הלילית, בוטלה קבלת הפנים המסורתית שראש הממשלה עמדה לערוך לעתונאים הישראלים בוואשינגטון. למחרת בבוקר נועדה ראש הממשלה בשנית עם שר החוץ קיסינג'ר.

הדיבורים על לחץ לא סייעו

„הדיבורים בישראל, על לחץ, לא סייעו לאינטרסים של המדינה" — דברים ברוח זו אמרה ראש הממשלה למקורביה. הלחץ האמריקאי על ישראל היה נושא עיקרי בשאלות בפגישתה של ראש הממשלה עם עתונאים ואישים פוליטיים. באיומה ובתשובותיה הדגישה גולדה מאיר שוב ושוב כי באה לארה"ב „כדי להיווכח שאין לחץ".

במסיבת העתונאים שלה בסוף השבוע סירבה ראש הממשלה להעלות נושאים ישראליים פנימיים. בתשובה על שאלות של הכרזת אלופים בצה"ל על לחץ אמריקאי, לא הסכימה ראש הממשלה להיכנס לויכוח הפנימי בישראל.

בתשובה על שאלה בעניין דיין, הגיבה (לאחר שהגנה עליו ועל החלטת הממשלה שלא לצאת בהתקפת מנע): „יש אנשים בישראל הרוצים הרבה על דיין. הוא איש הגון. הוא שרוי בהסבות רבות בקרב אנשים רבים. עד גבול זה גם אני איכשהו הכובה, אפילו לגבי אנשים המתנגדים לי".

השאלה ניסתה לייחס לדיין אחריות להתייצבותה של ישראל ביציאה להתקפה מוקדמת.

קיסינג'ר — לפגישה עם אשה אחרת

גם קיסינג'ר מקיים כאן סדר־יום עמוס: לבד מפגישותיו עם ראש הממשלה, עם שר החוץ המצרי וגם מגן שר החוץ הסורי הוא מטפל בעניינים נוספים של [illegible] והכנות לנסיעתו למזרח התיכון, לסין וליפאן. בארוחת הערב עם ראש הממשלה יצא קיסינג'ר מיד לאחר הבדמה ועוזריו גילה כי הוא ממהר לפגישה עם אשה אחרת, שחקנית הקולנוע הנורווגית ליב אולמן...

בחזית מעון האורחים הרשמי של הממשל „בלייר האוז" בוואשינגטון הצטופף שלשום קהל רב, שהריע לראש הממשלה שהגיעה למקום.
צילום־רדיו של „אסושיאייטד פרס"

ניקסון אינו שוקל אפשרות התפטרות

קי ביסקיין, פלורידה, (ע"ת, עי"ן ויונייפ). — הנשיא ניקסון ביטל שלשום את ההשערות בדבר כוונתו להתפטר על רקע פרשת הסרטים. דובר הבית הלבן הבהיר בתוקף כי הנשיא כלל אינו שוקל אפשרות של התפטרות.

הדובר, ג'ראלד וורן, אמר, כי כוונתו של הנשיא היא לפעול למען המטרות החיוניות, שהציב לעצמו ולאומה „בתקופת הרת־משבר זו".

השבוע תכונס המועצה המייעצת למשק לשעת חירום

שר האוצר פנחס ספיר יכנס ככל הנראה השבוע את המועצה הציבורית המייעצת לעניני המשק לשעת חירום, לישיבה ראשונה. המועצה תדון, כאחד הנושאים הראשונים, בבעיות שהתעוררו לגבי ההוזלות.

ראש הממשלה גולדה מאיר תוציא בימים הקרובים את כתבי המינוי לחברי המועצה. המועצה תהיה מורכבת מנציגים מכל הסקטורים — ההסתדרות, המעסיקים, המשק ההסתדרותי, הבנקאות והכלכלה. המועצה תטפל בהערכות המשק לאור המצב השורר והשלכות על הפעילויות בענפים השונים.

בן־אהרון מאשים מנהיגי אירופה בפחדנות וכניעה

ואשינגטון, (יונייפ). — המזכיר הכללי של ההסתדרות יצחק בן־אהרון האשים אתמול את מנהיגי מדינות מערב אירופה בפחדנות ובכניעה לסחטנות הפוליטית של הערבים.

בן־אהרון שוחח עם עתונאים בוואשינגטון לאחר פגישתו עם נשיא תנועת האיגודים המקצועיים האמריקאית ג'ורג' מיני. הוא אמר, כי התנהגותן של מדינות מערב־אירופה דומה למדיניות הפיוס כלפי היטלר ב־1930. אשר לאיומי הערבים, לדעת בן־אהרון הם מסולים לדיפלומטיה של ספינות התותחים משכבר הימים.

נער נהרג בהתפוצצות חפץ חשוד

חיים לדר. נער בן 14 נהרג אתמול בהתפוצצות חפץ חשוד בקריית־ים ב'.

הנער ניסה לפרק חפץ חשוד שמצא בסביבה, והחפץ התפוצץ בידו. אחותו, מיכלה לדר, בת 12, צבי איזיקוביץ ושושנה אידלשטיין, אף הם בני 12, נפצעו והועברו לבית־החולים „רמבם".

משטרת חיפה פתחה בחקירה. דובר המשטרה קרא לציבור שלא לטפל בחפצים חשודים. (צ)

„ניו־יורק טיימס":

נשק חי"ר מסכן עליונות הטנקים

ניו־יורק (עי"ן). — כלי נשק כשיגים להסות המופקיים בידיהם של חיילי־רגלים מאיימים לשים קץ לתפקיד הדומיננטי בשדה הקרב של טנקים ומטוסי־קרב, המשתתפים פעולה ביניהם — כתב אתמול „ניו־יורק טיימס" בניתוח צבאי של המלחמה במזרח התיכון.

העתון כתב, כי בעוד שקצינים סוריים, ביחוד בחיל־האויר, אינם מוכנים עדיין להודות, כי מאזן הנשק נטה הודות לטובת חיל־הרגלים, דומה כי יש הסכמה כללית שיהיה צורך להולל בצד שינויים בטקטיקה של להסבת שריון.

העתון כתב, כי קרוב ל־200 טאנקים ישראליים הושמדו בהויה כאן בימים הראשונים של הקרבות, ושירה אמריקאית של הטיל הופעלה בצורה יעילה נגד טאנקים סוריים, עיראקיים וירדניים ברמת־הגולן.

האנגרים מבטון הוכחו כיעילים בהגנה על מטוסי סילון מצריים על הקרקע, וחיל־האויר הישראלי [illegible] עם את הביצועה להוציא מכלל פעולה שדות־תעופה במצרים. לאחר כבפר נפגעו בכלליה.

הלז כתב בכל המאמר, כי לטילים הסובייטיים „סאם־6" הניידים נגד מטוסים, יש כפי הנראה מערכת הנחייה כפולה, שהצליחה להתגבר על אמצעי־נגד אלקטרוניים שהוכנו לשיבוש נגד טילי „סאם־2" ו„סאם־3" הבלתי־ניידים. בו בזמן, הדגיש העתון, נהקלו מטוסי סילון ישראליים שהנמיכו טוס כדי להתחמק מטילי „סאם־6" בשני כלי נשק ניידים אחרים נגד מטוסים — ואלה הצליחו בסופו של דבר להפיל יותר מטוסים מאשר טילי „סאם־6".

הפנון זיהה אותם כ„סאם־7" — טיל הנמשך למקורות חום ושניתן לירות אותו על ידי חיילים רגלים או בטנקים של ארבעה או שמונה כלי נגבים.

אבן לרומניה

(המשך מעמוד 1)
כי הזמנת שר החוץ הרומני גיאורגי מאקובסקו וכי יבוא בלווית רעייתו ופקידים בכירים של משרד החוץ הישראלי.

בנוגע לקבולה, נמסר על ביקורו של השר רק יום אחד מראש. בדרך כלל מודיעים על ביקורים דיפלומטיים מספר שבועות מראש. עובדה זו הוליכה להשערה, לפיהן נוסע אבן לבוקארשט בעניין דחוף, הקשור כנראה בהודעות בצעדים הנוקטים להשגת שלום במזרח התיכון.

דיפלומטים אמרו, כי בבוקארשט עשויה להימצא מקום ניטרלי הנוח לפגישה ישירה בין אבן לבין נציג בכיר של ממשלת ברה"מ, שכן רומניה מקיימת קשרים עם כל הצדדים הנוגעים בדבר.

המשקיפים אמרו, כי אבן יוכל להפגש באותה הזדמנות עם [illegible] בבית הארחת של הממשלה הרומנית, בלא שהדבר יובלט.

יתכן גם, כי הרומנים יתבקשו על ידי ישראל להעביר הצעות סובייטיות ולקבל את התשובות הישראליות עליהן.

ראש הממשלה גולדה מאיר ביקרה ברומניה בשנה שעברה. אז נפגשה עם הנשיא ניקולאי צ'אושסקו. הציע את שרותיו כדי להביא את הישראלים והערבים אל שולחן הדיונים.

אג"ם פוצל

(המשך מעמוד 1)
ולבניית צה"ל לעתיד.

כאשר יצרה המלחמה סיטואציות חדשות, סגן הרמטכ"ל עסוק בגלל המלחמה בתפקידים רבים בין השאר נושאי הקשר עם הצלב האדום, כל הבעיות הכרוכות בהפסקת האש עם המצרים והסורים, ביקור ביחידות צה"ל הפונות רבות, כך שלממשלה לא יתפנה זמנו לטפל בשאר הבעיות של אגף המטה הכללי.

שני האגפים החדשים

אגף המטה הכללי בארגון החדש צריך לטפל בכל נושא המבצעים, בעיות המלחמה הקיימות יום יום, על שר נמצא [illegible] על אף הפסקת האש, וארגון ההדרכה בצה"ל לאור הנסיון הביחודים של צה"ל במלחמת יום הכיפורים, [illegible] ליקוי הלקחים לאור הנסיון.

אגף התכנון יעסוק בייעוץ [illegible] לגבי כדרי הגודל של היחידות, היחסים בין היחידות השונות וההרכבות השונות, [illegible] של צה"ל, [illegible] תכנית ההרחבה הצבאית והצרכים התכנון, בקביעת המשך הצרכים להזה בידי תהודאות המדינית המגייס [illegible] לשיגת [illegible].

קביעת אגפים כאלה נכון השרה בנושא זה בראש האגפים. [illegible] שני גופי המשאבים לאגף להקדיש את כל [illegible] לטובת כל אחד מחמת שבעיוו הוא בכפוף ובסגן [illegible] את [illegible] המטה הכללי.

„העבודה" חותרת למערכת בחירות קצרה וחסכונית

מאת סופר „דבר" לעניני מפלגות

במצבת מפלגת העבודה התגבשה הדעה, כי יש לקיים מערכת בחירות קצרה וחסכונית ככל האפשר, שתתקיים את יום הבחירות שנקבע ל־31 בדצמבר.

בדיונים שהתקיימו בימים האחרונים במפלגת העבודה כהם להתחיל מאמצע החודש בהתארגנות פנימית בהודעת לקראת מערכת הבחירות וכי תעמולת הבחירות, בעיקר באמצעי התקשורת השודרים, תצומצם לשלושת השבועות האחרונים שלפני יום הבחירות.

כן נודע כי כמה מבחירות של המערך עשוי להחור ולהתנגב. לראשונה כאן פרצה המלחמה. ביום ו' השבוע, כדי לגבש את סדרי הפעולה ולזה הזכנים של עבודת הארגון וההסברה לקראת מערכת הבחירות במתכונת זו.

יש להניח, כי עם שובה של ראש הממשלה מביקורה בוואשינגטון ועם חזרתה של המפלגה לקראת מערכת הבחירות בעקבות הפסקת האש, תמשך מערכת ההסברה המדינית, הכללית וההפרטית.

במפלגת העבודה הוחלט לצמצם את ההוצאות הכספיות בבחירות לכנסת שיתרכזו ב־31 בדצמבר — על כך הודיע מזכ"ל מפלגת העבודה ח"כ אהרון ידלין.

בתשובה על מכתבו של צ. [illegible] מהמפד"ל בעניין זה כתב ח"כ א. ידלין, כי מוכנה הנהלת מפלגות לצמצם את ההוצאות הכספיות במערכת הבחירות בעקבות ההודעה כי הבחה לקיים חסכון בנושא זה.

כן כתב א. ידלין, כי נציגי המפלגה בוועדת הבחירות המרכזית ובראשם ח"כ א. עצמי יוזמים מגע עם נציגי המפלגות האחרות בכוונה לצמצם את ההוצאה של מערכת הבחירות.

עבודות בינוי במחנה שבויים

עבודות בינוי והרבות החלו בימים אלה במחנה שבויים במרכז הארץ, שכלואים בו כ־4000 שבויים מצרים.

בין העבודות התקנת רשתות חשמל ומים.

השבויים המצרים לובשים בגדי קומבז מגוחרים עם האות „ש" על גבם.

הם קיבלו בגדים, לבנים, מגבות, כלי רחצה ומזון בשפע. והם מבשלים את המזון לפי טעמם.

במחנה אחר כלואים כ־3000 שבויים, ביניהם קצינים וחיילים בדרגות שונות ומצלה, מצבאות מצרים, סוריה, מרוקו ועיראק. (צ)

פועלים מהשטחים חידשו עבודתם

מאות פועלים מיהודה ושומרון חידשו בימים אלה את עבודתם מעבר לקו הירוק, ומצפים שמספרם יגדל בימים הקרובים.

גם ליבריה ניתקה היחסים

מונרוביה (מי"ר). ליבריה הודיעה שלשום כי ניתקה את היחסים הדיפלומטיים עם ישראל, ובכך היתה למדינה האפריקאית הי"ב במספר המנתקת את היחסים עם ישראל.

שר החוץ הליברי ססיל דניס הודיע בגילוי דעת, כי היחסים יישארו מנותקים עד שישראל תשים קץ למה שהוגדר כ„כיבוש הבלתי חוקי של השטחים הערביים".

בהמשך הודעתו של שר החוץ נאמר: „התנהגות עיקשת זו של ישראל, אם לא יחול בה שינוי מיידי, עלולה להוליך להתלקחות אלימה נוספת של מעשי איבה במזרח התיכון, דבר העשוי לאיים על השלום והבטחון בעולם כולו".

בהמשך דבריו אמר השר, כי ליבריה — שהיא חברה בארגון האחדות האפריקאית — התחייבה לקיים סולידאריות בלתי מעורערת עם מצרים, שהיא חברה באותו ארגון, כדי לתמוך בדרישתה להחזיר לעצמה את השטחים שנכבשו „באורח בלתי חוקי".

(עי"ן). על רקע המלחמה במזרח התיכון הודיעה ממשלת ליבריה, כי היא אוסרת על הובלת נשק ותחמושת לאיזור באניות המניפות דגל ליבריה. על החלטה זו נמסר שעות אחדות לאחר פרסום ההודעה בדבר ניתוק היחסים הדיפלומטיים בין ליבריה לישראל.

שגריר ישראל לא ייצא לבריטניה

לונדון, (עסמ"א). — חוגים בשגרירות ישראל בלונדון אמרו אתמול, כי הסיבה לכך, שהשגריר הישראלי הנדרש בבריטניה גדעון רפאל, לא יגיע לשמש בתפקידו לפי שעה, איננה קשורה לכך שרפאל עסוק בענייני המלחמה בישראל, אלא ברצונה של ממשלת ישראל להביע תרעומת נוכח העמדה שנקטה בריטניה כלפי המלחמה במזרח התיכון.

החוגים אמרו, כי ישראל מבקשת להביע בכך את מורת רוחה גם נוכח הגזרה שמשרד החוץ הבריטי הוסיף לגנות בצורה ברורה לצד הערבים.

שיקום חדר האוכל בקיבוץ אלרום ברמת הגולן

רבין: אין לחץ אמריקאי על ישראל

יצחק רבין, שגריר ישראל לשעבר בארה"ב, סבור כי אין כיום לחץ אמריקאי על ישראל, ואין הוא סבור שיש תכנית קונקרטית מגובשת להסדר כולל במזה"ת.

בראיון ששודר אתמול ב„יומן השבוע" בשידורי ישראל אמר רבין, שהמושג „לחץ" אינו תופס כאשר מדובר ביחסי ישראל־ארה"ב, במיוחד כאשר יש הסכמת אב. „אינני מאמין שהמשך הספקת הנשק והסיוע הכלכלי תהיינה בתנאי של התחייבויות צבאיות ישירה בסכסוך מותנים בתנאי זה או אחר, כלי שאבין זאת ברצונו".

יתכן שלאמריקאים מחשבות על פשרות טריטוריאליות, אמר רבין, אולם הם למדו שאין טעם לגבש עמדה מפורטת לפני שהיא מתקבלת על דעת המדינות הנוגעות בדבר במישרין. ראשי הממשל בארה"ב הבהירו לא פעם שאין הם רוצים בפתרון כפוי, ופתרון כזה אף לא יכרות את האינטרסים של ארה"ב.

הנשיא ניקסון — אמר רבין — הבהיר שלא יכפה פתרון, אבל הוא מצפה שהמעצמות יפעילו את השפעתן על המדינות הנוגעות בדבר בסכסוך. וכאשר מדובר בהשפעה, ואין להיזכר, אני מאמין שיש לישראל מרחב תמרון, להיאבק על עמדותיה החיוניות". רבין ציין, כזה יש שנים, ובמיוחד, בשלוש השנים האחרונות, חתרה ארה"ב להסכמה עם ברה"מ אך התמיכה בישראל לא פחתה.

לדעת רבין הבעיה המרכזית של ישראל, וגורמים אחרים לעיסוק בה היא ייצוב הפסקת־האש. פרטים רבים נשארו לא ברורים; קוי הפסקת האש בהקשר לגורל הארמיה השלישית שמצוקתה הנקלה, בעיית חילופי שבויי המלחמה ובעיית המצור הימי על דרכי השיט הבין־לאומי בבאב אל מנדב. יש להסדיר כל אלה ורק אחר כך לגשת לבעיית [illegible] של הסדר כולל.

רבין הביע כי בביקורו בארצות ערב יבקש קיסינג'ר לבדוק את אפשרויות מגעים [illegible] המלחמה ואם ישנן מדינות ערב, ואם הלה בהן הנטיה לבוא להסכם של הסדר הכולל. (ע)

דיין בחזית הצפון

שר הבטחון משה דיין סייר אתמול בשעות אחר הצהרים בקווי הפסקת האש שבגבול הצפון עם סוריה, בלווית אלוף פיקוד הצפון יצחק חופי, ובמפקדי הכוחות בחזית הצפון.

אבן: המלחמה הפתיעה את ישראל וגם את ארה"ב

מאנצאנג (מי"ר ועי"ן). — שר החוץ אבא אבן אמר בראיון שהתפרסם אתמול בעתון האיטלקי „קוריירה דלה סרה", כי תחילת המלחמה ב־6 באוקטובר התקבלה בהפתעה מוחלטת לישראל ולארה"ב גם יחד.

יומיים לפני פרוץ הקרבות לא בדק אבא אבן בפגישתו עם ד"ר קיסינג'ר את הידיעות המודיעיניות בדבר ריכוזי צבא במצרים ובסוריה, אף שידיעות כאלו כבר היו ברורות. ד"ר קיסינג'ר הודיע לאבן באותה הזדמנות על נכונות ממשלת ברית־המועצות לפתוח במו"מ. שר החוץ חשב, כי הידיעות על ריכוזי הצבא אינן מבטאות אלא את הפחדים הסתמיים של מצרים ואת „עצבנותה הרגילה של סוריה".

על המצב שלאחר הפסקת האש אמר שר החוץ, כי ארה"ב איננה רוצה בתוצאות המלחמה הנוכחית התייגה קטסטרופלית בשביל הערבים ועל כן פעלה לבטן הצלתו של המחנה השליטי המצרי הכבד במזרח לתעלת סואץ. שר החוץ ציין להלן, כי ישראל אינה רוצה להשאר לעולם בסיני ואם הערבים יגלו רצון טוב, אנו נעשה ויתורים, אף כי לא נוותר על שטחים החיוניים לבטחוננו.

כוחות צה"ל הרסו

(המשך מעמוד 1)
היה באותה שעה כל איזור כברית.

מניחים, כי קיבת הנחייה מצרית לסחות הארמיה השלישית המכותרים על ידי כוחות צה"ל גלות יוזמה ופעילות מדי יום ביומו, הן בפתיחה באש, הן בשיפור עמדות והן בנסיונות לצליחת התעלה. כל זאת במטרה פוליטית להפגין, לכאורה של הארמיה השלישית עבה ואין היא חסרת אונים. מצד שני רוצים כוחות הארמיה השלישית לגלות פעילות צבאית ולהשיג הישגים פוליטיים על ידי תפיסת מאחזים, ולו גם קטנים, משום שהם מייחסים חשיבות לכל עובדה הנוצרת בשטח.

אתמול בשעות לפני הצהריים הסגירו עצמם לידי כוחות צה"ל שכונה חיילים מצריים בגדה המערבית של תעלת סואץ באיזור הדוורסואר, צפונית לאגם המר הגדול.

תקוע התלונן לפני ולדהיים

מרכז־אוים, (עסמ"א). — שגריר ישראל באו"ם יוסף תקוע שיגר שלשום איגרת למזכיר או"ם קורט ואלדהיים ובה התלונן על הפרה נוספת של הפסקת האש על־ידי הכוחות המצריים.

באיגרתו כתב תקוע, כי ביום ו' בשעה 7.30 בבוקר „ניסה כוח רגלים של הארמיה השלישית המצרית שהתחפר במספר טאנקים, להתקדם, בחיפוי ארטילריה, אל מעבר לעמדותיו בגדה המזרחית של תעלת סואץ. הכוחות הישראלים התיזו אש, והכוחות המצריים הוזו לעמדותיהם".

מצריים התלוננו על שימוש ישראלי בפצצות־פיזור

מרכז אוים (יונייפ). — מצרים התלוננה אתמול בפני מועצת הבטחון על שישראל הפציצה ביום ו' מיתקן מים מצרי באמצעות „פצצות פיזור מבלוליים".

התלונה הוגשה באיגרת שמסר השגריר המצרי עבדל מג'יד ליו"ר התורן של מועצת הבטחון, סר לקבורין מאוסטרליה.

קאהיר: טילי קרקע־קרקע — תוצרת מצרים

קאהיר, (עי"ן). — דובר מצרי אמר אתמול, כי טילי הקרקע־קרקע הנמצאים במצרים הם מדגם „צפר" הם תוצרת מצרים.

הצהרה זו נמסרה בעקבות הידיעות, לפיה נמצאים בידי מצרים כ־20 טילי קרקע־קרקע סובייטיים המסוגלים לפגוע בעורף ישראל.

נמסר, כי ראש הממשלה גולדה מאיר הביעה שלשום דאגה נוכח הימצאותם של טילים סובייטיים במצרים, בפגישה שקיימה בוואשינגטון עם שר ההגנה האמריקאי ג'יימס שלזינגר. כפי שנמסר, יש לטיל „הצפר" טווח של 325 ק"מ, והוא מסוגל לשאת ראש נפץ במשקל 500 ק"ג.

עורך „אכבר אל יום" כתב אתמול, כי אחד הטילים האלה נורה לעבר בסיס ישראלי חמש דקות בלבד לפני הפסקת האש שעמדה להיכנס לתוקפה ב־23 באוקטובר.

אנו מודיעים בצער רב על פטירתה של

ד"ר עדה ברלב

(אלמנת ד"ר משה ברלב ז"ל, מאפקה)

על מועד הלוויה נא להודע בטלפונים: 226215, 753818

המשפחה

בצער רב אנו מודיעים על פטירת יקירנו

מתתיהו קדישאי

הלויה תצא היום, יום ראשון, ט' חשון תשל"ד, 4.11.73, בשעה 2.00 אחה"צ מבית הלויה העירוני, רחוב דפנה 3, תל־אביב, לבית העלמין בחולון

אוטובוס יעמוד לרשות המלווים

המתאבלים:
אשתו: לאה קדישאי
בתו וחתנו: אביבה ועמי לוטקר
בתו וחתנו: חמדה וגדעון שריג
בנו וכלתו: דובי ועפרה קדישאי
נכדיו ונכדותיו

לאחר שיחות ואשינגטון

מוקדם להעריך בפרוטרוט את תוצאות ביקורה של ראש הממשלה בוואשינגטון, אך ניתן לסכמן לפחות בנושא אחד: האספקה הצבאית האמריקאית לישראל תימשך כסידרה. כדברי מקורות בוואשינגטון אתמול תחיש ארה"ב לישראל „כמעט הכל" או „אולי הכל" מן הכלים לפי הרשימה החדשה שהגישה גולדה מאיר — לא רק את התחלופה לנשק שנשחק בימי הקרבות הראשונים, אלא גם את האיזון לציוד הכבד המסופק על־ידי ברה"מ למצרים וסוריה.

כמובן נראה מן הידיעה, כי משאלת ארה"ב לפתיחת שיחות הסדר לפני שהתבססה הפסקת־האש לא לבשה אופי קונקרטי בשיחות עם הנשיא. אמנם פעילותו של ד"ר קיסינג'ר אתמול דומה למעין הקדמה ל„שיחות־קירבה" בין ישראל, מצרים וסוריה; אך סביר להניח, כי למעשה הוקדשה פעילות זו לבעיות הכרוכות בהפסקת האש, בעיקר בין ישראל ומצרים, ולא להליך מגמתי לקראת שיחות־הסדר. לוח־הזמנים של ד"ר קיסינג'ר, שמסעו יחל באמצע השבוע, אינו מעיד על כך, ויש לקוות, כי בנושא זה לא אץ לו הזמן כמו בשאלת הפסקת האש. סוף־סוף יש לו נסיון אישי בענין וייטנאם, שאף שאלה זו אינה נפתרת על־ידי הקרבת אינטרסים של שלום על מזבח הפתרון. דבריו, שישראל יכולה לסמוך על ארה"ב בשלום כמו במלחמה, עמדו בשעה זו במבחן חיובי ביחס לצרכי ישראל במלחמה זו.

רק כאשר תשוב ראש הממשלה נדע מה הוסכם או לא הוסכם בשאלות הבוערות של הפסקת האש, אשר המרכזית שבהן נוגעת לגורלה של הארמיה ה־3 המכותרת. לאחר שהמשך אספקת־הנשק האמריקאית לישראל הופרד משאלה זו, הוסר, למעשה, החשש ללחץ מדיני בנסיון לאלץ את ישראל, בעיצומה של המלחמה, להעניק למצרים יתרון אשר ישנה את המאזן הצבאי והמדיני לטובתה. בהיעדר לחץ כזה הצטמצמה בעיית הארמיה ה־3 בין ישראל לארה"ב, כנראה ל„בצה" אמריקאית „להחזיק בחיים" ארמיה זו על־ידי אספקה לא־מלחמתית דרך ציר הנתון לפקוח צה"ל; כעדות ראש הממשלה אין לחץ אמריקאי לחילוץ הארמיה מכיתורה על־ידי נסיגה ישראלית לקווי ה־22 באוקטובר, שלגביהם המשיכו דוברים אמריקאים גם עתה בהסתייגותם. מן הראוי שנושא זה יישאר להידברות ישראלית־מצרית בשטח, הן בכיוון להצעת גולדה מאיר ל„יישור הקווים", כלומר חילופי מאחזים במזרח התעלה באלה אשר ממערב לה, הסרת ההסגר וחילופי השבויים.

גם בלי חילופי האש שהיו אתמול והסלמת איומי קאהיר עדיין לא ניתן לומר שמצרים שוקלת היטב את המתחייב מהתפתחויות אלה; ולכן לא היססו גורמי־חוץ רבים כגון ראש ממשלת איטליה באיגרתו לנשיא אלג'יריה — להביע בגלוי את הערכתם, שהפסקת האש אינה כופית. הערכה זו מצאה סימוכין בגרסות מוסכמות מקאהיר, שהציבור המצרי ברובו אינו יודע את המצב הצבאי לאשורו. וכי כאשר תתברר לו האמת, עלול הדבר לחולל תגובות קשות — גם אם יוסבר לו שהישגי צה"ל בשדה־הקרב נשארו לא־שלמים בשל התערבות מדינית מבחוץ. החשש מפני תגובות אלה עלול לדחוף את סאדאת לנסיון חסר הגיון צבאי להציל את הארמיה ה־3 על־ידי חידוש האש בממדים נרחבים — אך התוצאה, לאור המצב הנוכחי של היערכות צה"ל, אינה מוטלת בספק.

מצוקתו של ניקסון

הודעתו של דובר הבית הלבן, כי מנוי וגמור עם הנשיא ניקסון שלא להתפטר ולהמשיך בכהונתו בימים קריטיים אלה, שמה קץ לניחושים המתחדשים בדבר כהונת הנשיא שנתעוררו עם צאתו באורח בלתי־צפוי לפלורידה לאחר שיחותיו עם ראש הממשלה גולדה מאיר.

בשבוע שעבר הגיעה המערכה נגד הנשיא לשיא חדש עם שורה של גילויים חדשים הכרוכים בפרשת ווטרגייט ועם הודעת יועצי הבית הלבן, כי שניים בסרטי ההקלטה של שיחות עם אנשי־מפתח שאותם ביקשו התובע המיוחד וועדת החקירה של הסנט ושהנשיא הבטיח למוסרם לידי השופט הפדרלי, כלל אינם בנמצא. גילוי זה, עם כל האפשרות הטכנית שאכן שתי השיחות לא הוקלטו, פגע עוד יותר באמינותו של הנשיא ועורר מורת־רוח לא רק אצל יריביו הדמוקרטיים בסנט ובבית־הנבחרים אלא גם אצל אישים רפובליקאיים כמו סנטור גולדווטר. נוסף על אי־האמון בנשיא בקרב חלקים נרחבים של הציבור אף מחריף הולך המשבר ביחסיו עם הקונגרס: בעוד שוועדת בית־הנבחרים בוחנת את האפשרויות החוקיות להדחתו, צפוי לנשיא מאבק קשה על אישור שר המשפטים החדש סנטור סקסבי והתובע החדש לפרשת ווטרגייט ליאון יבורסקי, שהוא מידידי הנשיא המנוח לינדון ג'ונסון, וכן לא ברור אם ומתי יאושר מינויו של ג'רלד פורד כסגן נשיא.

אולם הצרה העיקרית היא, כי פרשת ווטרגייט בתחילה להשפיע על מעמדה של ארה"ב בזירה הבין־לאומית. בעת משבר העימות לפני עשרה ימים כבר רמז ד"ר קיסינג'ר, כי לפרשה המעסיקה את ארה"ב חודשים רבים יש מחיר גם מחוצה לה. אופייני הדבר, כי בניגוד להצנעת פרשת ווטרגייט על־ידי הסובייטים בעת ביקור ברז'נייב בוואשינגטון הקיץ, החלה באחרונה העתונות הסובייטית לעשות שימוש בפרשה. מבחינת ארה"ב, מבחינת בעלות־בריתה מבחינת שלום העולם רצוי שהקונגרס והבית הלבן ימצאו בהקדם דרך לבלימת ההידרדרות ולפשרה צודקת ומכובדת, שתשחרר את וואשינגטון מהמועקה ותעודד לממשל תקין בה בעתיד.

מתיישבי הגולן משקמים משקיהם

שעורי הנזקים שנגרמו לישובים הפתיעו לטובה

מאת דוד שליט

„המלחמה שפרצה ביום הכיפורים ופגעה את מתיישבי רמת הגולן, בעיקר; משום שנאלצו בצער רב, לעזוב את ישוביהם בעיצומה של המלחמה" — אומר לי אהרן נחמני, מנהל חבל הגליל של מחלקת ההתיישבות, המדבר באהבה ובהערכה את „החברה הנפלאים ברמת־הגולן".

כן הצעד הדראסטי הזה לא היה מנוס, כיוון שהיה כאן ענין של פיקוח נפש. יחד עם זה היה בכך כשהו מבחן אמונת הדרך שבה בחרו מתיישבי הגולן. בבחינה זו היתה חשיבות עצומה להחלטתו של אלוף פיקוד הצפון, יצחק חופי, להחזיר את המתיישבים לישוביהם מיד לאחר הדיפת הצבא הסורי מהישובים שהיו בתחום שליטתו הצבאית. אומר נחמני: „הבחורים המהודרים האלה לא היו לדבר ולהגיב בשובם הביתה, לגולן, אך שתיקתם אמרה יותר מכל תגובה קולנית. כי שנית הגולן לא ייעזב! אינני רוצה להשמע שאומר ולהגיד שנית הגולן לא יפול, על משקל שנית מצדה לא תיפול, אך המשמעות היא אותה משמעות!"

טבעי איפוא שהמתיישבים החלו לשקם בנמרץ את המשקים שניזוקו במלחמה וציפו לעזרת „בעלי הברית", שעמדו לימינם כל השנים, ולתמיכה ציבורית־כללית. אז הגיעה גם שעתם היפה של עובדי חבל הגליל של המחלקה להתיישבות, הם, הבחורים הוותיקים, מרכזי ענפים, ראשי מחלקות, לדבות בנוהל ההבל — שלא נייחו לעזרת „פילו בגולן" — עלו יחד עם המתיישבים לרמת הגולן, כאשר היתה עדיין זירת קרבות. בסכנם את נפשם סרקו שטחים ורדפו נזק, ו„נפלים" היישו אנשי הבקר שברח ואיתרו פגיעות בצנרות המים. הם עבדו ועדיין עובדים, ללא חשבון של שעות; נמנים עמם גם פקידי המשרד בצפת, שבו מוקם מעין מטה בחורות, הפועל עשרים וארבע שעות ביממה. נחמני ומתיישבי הגולן מציינים בהוקרה את עזרתה הזוירית ביותר, של המועצות האזוריות בגליל ובעמק הירדן, בראשותו של בנהם דולל. מוסדות אלה, הפעילים בימי הירום בתודות אחריות של מליח (משק לשעת חירום), סיפקו למתיישבי רמת הגולן, מצרכים חיוניים מה־מלאי של ארגוני הקניות ולעתים אף כסף מזומן. כאן המקום לציין את חלקם של הקיבוצים הוותיקים, בגליל ובעמק הירדן, שאירחו במשבירות את מפוני רמת־הגולן.

שיעור הנזקים שנגרמו לישובי רמת־הגולן ואופיים, הפתיעו — לטובתנו — את המתיישבים והמגישים. כדי להבין את אשר קרה ברמת הגולן, יש לנהח את ההסתערות של הצבא הסורי, שהיא כחידה בעיני רבים. עתה ידוע כבר, כי וד המחץ הסורי, שכלל חיל שריון וטנקים, נבעמה לכבוש בהור־רה את רמת הגולן בתוך זמן קצוב. אולם המנקשיים הסוריים בלעו את המשימה שהוטלה עליהם לפני הזמן שהוקצה לכך, ואז נבצרו ולא הוסיפו להתקדם לעבר ישראל. בהסתערותם קדימה פסחו המנקשים הסורים על ישובים אזרחיים ישראלים ברמת־הגולן ולא פגעו בהם כמעט.

הם לא הרסו, לא החריבו ולא שרפו את הישובים, כפי שחששנו. מדוע? יש כי שסבור שיש עדות לכך שהצבא הסורי בימינו הוא צבא אחר, מתקדם יותר מהצבא המוכרים לנו ממלחמות אחרות. הצבא שהטנקיסט שלו הוא טנקיסט ולא חבלן, לא שודד ולא מבעיר דליקות אלא לוחם מקצועי. אחרים מניחים שאצה להם הדרך לסורים ולכן לא היתה להם הפנאי „לטפל" בישובים אזרחיים בגולן — הם דהרו לעבר ישראל. יש אומרים שהסורים היו בטוחים כל־כך בנצחונם עד שהחליטו לא להשאיר „אדמה חרוכה" אלא ישובים בנויים ומתוקנים, שיוכלו להשתמש בהם, כאשר יבססו את נצחונם ויאחזו בשטחים שכבשו.

כך או אחרת עובדה היא, שעיקר הנזק נגרם לישובי הגולן לא על־ידי חבלה, הרס, שריפה וביזה של הצבא הסורי, אלא על־ידי הד־קרב ארטילרי והפצצות מהאוויר. לכן שיעורי הנזקים מתפשטים בסביבת הקרבות שהתנהלו בשתי הגזרות העיקריות של החזית: הצפונית והדרומית. בצפון, שבו היו קרבות קשים, הנזק גדול יותר, בעיקר בקיבוצים אל רום, ועין זיוון; מרום גולן, לעומת זאת, „יצא בזול"; בדרום ניזוק קשה רמת־מגשימים; בעד־לית הישובים כמעט לא ניזוקו, פרט לניפוץ שמשות ולקירות „מחוררים".

אולם הנזק שנגרם לבעלי־חיים ולענפים החקלאיים, שוהה במגרה בשתי הגזרות. הכוונה לעדר בקר לבשר, שהתפזר בעת הקרבות והיתה נוטיים לאבסס, אם כי הדבר קשה לחיים בתובבת. כי הנדר כיום בשדות ממוקשים. ניזוק קשה הלולים, לרבות לולים מבוקרים, שפתח החל בהפעלתם (הנזק נאמד ב־6 מיליון ל"י). ניזוק מטע צעיר של אבוקדו ונשבשו, כמובן, ההכנות והדאגות לעונה הבאה — זריעת תבואות חורף ונטיעת מטע תפוחים — דבר המצטרף לחשבון הנזקים הכולל, והנאמד בארבעים מיליון ל"י.

התמונה הראשית של חטיבת ההתיישבות הזחרה להחלים על שיקום ישובי הגולן, הכפלת אוכלוסייתו והרחבתו, והקצבה לכך סכומי כסף גדולים. את ה„פצע" המשקי־כלכלי אפשר יהיה לרפא ללא ספק. הבעיה היא כיצד לרפא בהקדם את ה„פצע" הנפשי של המתיישבים, שנאלצו לנטוש זמנית את ביתם. דומה שהתרופה לכך היא — הכפלת האוכלוסיה בגולן, חיזוק הישובים מבחינה כלכלית והקמת תשתית חברתית ותרבותית איתנה.

תושבי רצועת עזה גילו לויאליות

אוכלוסיית השטחים - נכס מדיני במאמצינו לשלום

מאת דני צדקוני

אוכלוסיית רצועת עזה קשורה מדין גם מצרים בקשרים רבים, שהונעו במשך 19 שנים. כלכלית בוחן זכבר, שהזיקה למצרים היא בזמן למשאכשר ברצת־הקהל של תא־ור; על כן היו רגשי הרצועה „במורדיביי" במלחמה האחרונה. שמצרים ביקשו בה הפקיד ראשי, יהוד באשר אחרים בבהה הקשרים לירדן. שלא פתחה היתה בגבולות יהודה והשומרון ושגברים בה התנועה בגשרים הפתוחים. הנוצעים רואים, בצדק, מלחמה בשני כמלחמה בגבולים; כל התקדמות צבאית בזירת נראית להם במבוגה, בין היתר, להחזרת הרצועה לידי הצבא המצרי, עקב ביוסי לא יכולתי לעקוב בימי המלחמה אחר הלכי־הרוח מיוכייקים של האיזור, שהתייחד סוהנו אליך בשעגרת הגקות לפגרון הסכסוך. פרסו נקבצות, לבד כן הפיתוח ש„יותר הוא לא יוצרד בשטח ישראלי". זה כבה ימים שאני מנסה, בשיחות אחדות, לנות על מה שהתחולל בלבות התושבים. גוכה נסיונם של אנשיהם המצרים, „לשחרר מעול הכיבוש הישראלי".

אינני יודע אם קיימת אסטרטגיה של הסברה במערכת ההסברה הישראלית. אינני מכיר את אסכציה ואינני בקי בהלכות. אבל בשולי המחדלים הגדולים של המלחמה קיים פהיל קטן של הסברה הוא — אי־הצגת התנהגותה הפסיבית של אוכלוסיית השטחים, ובמיוחד של „רצה הבצרית", על גילויי הלויאליות שהיו בה לפני דעת־הקהל העולמית. והרי הרצועה היתה רק לפני כשנתיים מוקד של הרשת בהתמודדות כה־שרה. עתה מתברר, כי יחסי הבריה המשולמים לביקורה עם תושבי המקום החל ב־1971, עם דיכוי המחבלים, הצביעו ידיעה שעמדה במבחן בימים אלה. אם כי בגלל היעדר פעולות פיזיות בשטח, הצטמצמה זו לטמאות בלבד. אך כדאי שנזכור, כי מהות כלפי ישראלים בעזה, בימי הקרבות הראשונים, היו בחינת סיכון לנטישתם. שהרי רוחה אז הכשבה כללית בדעת הקהל הערבית, כה־עם יובס ישראל. היתה הרגשה קיים מי שרואה והוסס, ובבוא היום יהיו „אוהבי היהודים" חייבים לתת את הדין.

הישראלים ששירתו בימי המלחמה ברצועה, אם כחיילים, אם כעובדי מנהל ואם כעובדים אזרחיים, יכולים לומר רק דבר אחד על יחס האוכלוסיה כלפיהם: „יכולת להרגיש אצלם בעיניים את הכבוד להצלחות המצרים". אם ההזדהות של תושבי עזה עם מטרות המלחמה הערבית נגדנו, הבאנו לה הפסם ביטוי רק בעיניים ולא במעשים של עוינות, הרי שישראל יכולה להסתפק בכך. אני חושב שמיצר לנו, בימים אלה של האוכלוסיה לאמת, שבהם הבנים בני ישראל ללכת זה על זה בביקורת עם איבים ועל כוונה, שרובם האבינו בהם עד לפני חודש — מוטב לנו לציין לפנינו, כי בנוד ה„מחדלים" הרבים יש לממשלת ישראל גם הישגים גדולים, שעמדו במבחן במלחמה האחרונה. עם אלה נמנים הממשל הנאור בשטחים והיעילות הבטחונית של העליונות הצבאית בהם.

במקום אחר כבר ציינתי את הסיבות שבגינם, לפחות ברצועת עזה, התשתיות של פרי אנשים התעילות הבלכית. קיומו של פרוגציאל איכב בהרהק קטן מלב המרכזים האסטרטגיים החיוניים של המדינה, לא חייב ריכוז רציני של כוחות צבא אליה. האיזור, עוד לפני כמה עוד הוא בו הגבלות שצר והגדלה, היה משוחרר מכן להלוחם בימי המלחמה. נדמה לי שהטמלנו — על־ידי מדיניות נבונה בשטחים לפני המלחמה ובתוכה — לנטל, ולא דווקא תוך שימוש בכוח־הרתעה. קיומה של צד „ארמיה" ערבית אויבת בלב המדינה, שהיתה עלולה להכביד לאריסנו על המאמץ המלחמתי שלנו בימים הגורליים של המלחמה.

אינני מבקש להודות לערביי הרצועה, שעדיין מקוים לנצחונו כמובן, על התנהגותם במלחמה. התנהגות שבמצבם אפשר להגדירה כ„לויאלית" יחסית כלפי מדינת ישראל. זו נבנה מחשבונות מפוכחים, שעבדו בפני הוספטנה הבסכרת של אקסבה היהודים הערביים. כל כוונתי היא לפרוד שיקולים לאפשרות הנהגות בימוש מדיני, והיר ונבון ב„בעיה הפלשתינאית", שהערבים האנושי העיקרי שלה נמצא כיום בפיקוחנו. כתנאי הפרשה אם רוב יכול בעבודת עזה, אינני נוהג להציע לשרים ואלופים — כפי שקיבצים בהן־לבקצת בימים אלה — כיצד לנהל את הברית הצבא בקעות משבר. כל שאני רוצה הוא — לחזות דעתי, בהסתמך על התרשמויותי האחרונות בפגישות עם תושבי עזה, שאולי בידינו האפשרות לפגוע, במדים של שלום — אם זה יתקיים — בסירת הצבין הפלשתינאי קלה, עניין שאלה כוונה של דבר מקור המלחמה בינינו לבין הערבים, לארסנל הנשק המדיני של ארצות ערב מלבד.

הפלמת הגבהנם של הפלשתינאים בשטחים הכבושים בזמן המלחמה, בסייעת לסאדאת ולאסד להופיע כמבוגרים הבלבתיים, בשעה שאוכלוסיה זו התנהגה — במדה רבה כתואר בירדה — כאילו אבר פטרוניהם. זו היא עובדה, שנכבשתה עלינו ב־1967. אם רואים את השטחים שצורפו אל ארצנו אחרי מלחמת ששת הימים כנכס אסטראטגי. אולי צריך לראות גם את האוכלוסיה בלהם לא רק כנטל, אלא כנכס מדיני במאמצינו לשלום.

אור לגויים

שעה גדולה לעליה

50,000 המתנדבים שהיו מוכנים לעשות כל שיוטל עליהם — הם עולים בכוח

מאת יהושע תדמור

בעולם לא נתגלתה ההזדהות שתהפות גדול כזו בין ישראל ליהודי התפוצות; מעולם לא הוכד יהודים דאגה כזו, כפי שהוכד במלחמה זו.

הכל בא לפתע, כרעם. איש לא הבין ולא האמין. אם כולנו בישראל היינו, מאה וכמה, את אגדת צה"ל — קל וחומר בחו"ל. טוראה במין מיסטיקה סביב כוחה של ישראל ויכולתה להכות באויביה. הנסיה שלוה על אלבר־פים וספורים שיטה תחושה... הזיל כל עליה או נציג שנזדמן לקהילות ישראל, במיוחד בארה"ב, הזיל אותה. זה היה קל. זה היה נוח. ליהודי התפוצה היה צורך בכמה. זה הוסיף להתרשת הכבוד הנגועה במקומותיהם.

לפתע, במוצאי יום הכיפורים, חשו יהודים ברעידת אדמה. מכשירי הקומוניקציה ההמונית, מכשירי הטלויזיה ומהדורות החדשות, שהדפו זו את זו בימים הראשונים, גרמו ליהודים זעזוע נורא. מקאר־היד ומדפק התקוף שלוותם בצמוד לכם על ההסתערות. אלא שלאחר שהלך ראשון הראשון ברור, מדיווחים מפורסים שהגיעו במשך השבועיים האחרונים לירושלים, כי הכל חשו שהגיעה העת לעשות. ההזדהות היתה ההזדהות. הנכונות לקרבן. הרצון להתנדב, לגייס כספים מעל לכל מה שידענו עד כה. הגיעו לשיאים חסרי תקדים.

שר האוצר סיפר, עם שובו, על חוויות מרגשות עד דמעות. אנו כאן, בישראל, שחיינו את הימים הנוראים של הלהיבה הקשה ואת יגון משפחות הנופלים — קיבלנו גילויים אלה כמובנים מאליהם. אך בל נשכח, כי לא היה כל תקדים לכך. ואפילו בזיקה לכך, בהיסטוריה של עמים ותפוצות. לגיים, במכם במחויל. בימים מספר, כמומנים התחייבויות בגיוס ביליארד ורבע דולאר בקירוב — דהיינו כחמישה ורבע ביליארד ל"י — זה דבר מדהים. וכל זה בהתנדבות, ללא כל מנגנון כפיה. בארצות רחוקות ובקהילות מפוררות. את הלק הארי נתנו העשירים הפרנסים. אך הפעם היו גילויים מופלאים של השתתפות עממית; הרמו עניים, בעלי הכנסות נמוכות, המוני תלמידים. לא היתה זו חזרה על מגבית נוספת בראשות הממסד היהודי. כך בקהילות היהודים בארה"ב ולא פחות בזה באירופה ובחלקי עולם אחרים.

באלפת הגובהם של היהודים רבים במערב אירופה. גילויי ה„בישראליות" הסביבים מצד ממשלות היבשת וההתגברות הנפסקת לצרכיה ההבגתיים האלמנטאריים של ישראל, בלוויי ההכרה הבצעוה שהצגנה על מהלך הקרבות בבלי התמסורת הרשמיים, עוררו רוגז ואכזבה. בתגובה על כך רק התרחבו גילויי ההזדהות הסמ־שורשית היהודית, שהיתה זרה עד כה לרבים מהיהודים במדינות מערב־אירופה. אפילו בקפאים משני עברי האוקיאנוס, שם נתקבלו ממשלת ישראל, בדיווחה והמדינה בכלל, בשנים האחרונות, בהתנכרויות ואדישות גוברת — נהתהיל בפתע. רבים כאלה התעודדו. חשו כי שעת צרה היא לישראל, שנפלה קרבן להתקפת פתע ודי אין להכות. כי שהכיר בקרוב את הוסרת ביקורתם של אנשי הויה היהודיים בקמפוסים, בעקבות הסתייגותם ממדיניותה של ישראל — לא יקל ראש במסגבה הזה.

היו גם גילויים שונים ונפלאים של נכונות להתנדבות. קרוב לחמישים אלף צעירים יהודים נרשמו לצאת לישראל, נכונים לכל תפקיד; היה זה בימי הלחימה הראשונים, כאשר הידיעות היו קודרות מאוד וכל אחד מן המתנדבים עשה את השבון עלמו והיה נכון לכל קורבן.

רק מעטים, מעטים מאוד מכל אלה הצליחו להגיע לישראל. לא במעט בגין הסיגבלות התמורות ש־שלהזגת העליה ומחלקת הנוער של הסוכנות, הטילו על המתנדבים. ד־הוקשיים שנוצרו מחמת זבאי ה־תלקטה, הסך הכל, הגיעו עד כה לארץ 1000 צעירים, מאורגנים בקבוצות, לעבודה של חצי שנה במשקים. 1,500 צעירים נוספים הגיעו כבודדים ונמצאים בטיפולה של מחלקת העליה. עוד כ־2000 הגיעו כנראה ביוזמתם העצמית, ללא קשר ותיאום עם משרדי העליה הסוכנות.

גל ההתלהבות וההתנדבות הראשון נבלם מחמת הגבלות. השליחים כן הארץ צמחו גם בימים הראשונים לפני דילמה. בן הארץ לא קיבלו, בתחילה, די עיזה. המשקים בתודקם ודעת הכל היתה נתונה למלחמה ולשלום הבנים. איש לא היה מסוגל לחשוב על צרכי המשק ביום המחרת. רבים מאוד גם היו סבורים, שהמלחמה היא עניין לימים ולא היה הכנה להתרכז ולהזין בקליטת מתנדבים.

ועוד: שליחי מחלקת הנוער והחלוץ ביקשו להיפגש הפעם מתקלות וכשלונות, שהיו בהלהבה של ששת הימים. הם לא רצו להסיע, על חשבון הפם היהודי, אלפי בני נוער מבלי לבדוק תחילה מה התועלת שיביאו לארץ בימי מצוקה. במרבית הקהילות הוקמו ועדות־כיון, בהשתתפות מחלקת־הנוער, נציגי הקהילות היהודיות ועוד. כל מועמד עבר בדיקות בריאות ובכוח: דרשו טמש המלצות וגם התחייבות אישית לעבוד באחד המשקים במשך שישה חדשים. דמי הנסיעה לישראל שולמו על־ידי המתנדב. לאחר ההליך ממושך וקפדני מעין זה — נתגלה קושי נוסף. מטוסי „אל־על" היו עמוסים לפיקעה. ישראלים החוזרים ליחידותיהם וכו', כמובן, לעדיפות ראשונה. והם היו רבים. לאחר־מכן — עתונאים, עודדים ואנשי טלוויזיה. צמצום במספר הטיסות גרם לסתבה נוספת. קבוצות מתנדבים קצירייהו המתינו ימים רבים ללימוה. אם אם פגה ההתלהבות הראשונה, ועם הפסקת האש נדמה היה לרבים שאין צורך בהם. בצרפת נרשמו הבעת אלפים כמתנדבים; נקבצה לבסוף כיתה ראשונה של מאתיים, אך כתה ספק אם גם זו תתקבלה. בדומה לכך גם במקסיקו ואולם. בבריטניה, שזרם העליה בה היה מאז ובתמיד דקיק, נפתחו במשך כל השנה הנוכחית כ־400 תיקים. עתה הם אינם עדיין בהוקם עולים. בימים הראשונים למלחמה נפתחו יותר מ־4000 תיקים. רק מעטים מהם הגיעו.

אילו לא היה מנוס מן הפער שבין הנכונות לבין תוצאותיה, אולי אפשר גם להבין ללבם של ראשי מחלקת העליה וראשי מחלקת הנוער, שביכוו ללבוש מדים ולהיות קרובים למלחמה, על פני העיסוק בחזית העליה. כמהם עשו רבים מן השליחים, שלא יכלו להיעשר במקומותיהם ותבעו להגיע לארץ, אף אם לא נקראו. אין לכבן להאשימם. כי הישראלי שיכול היה לשבת רחוק באותם ימים, אפילו לא תרם הרבה למלחמה! אך לעניין העליה דאר לא סייעו בכך. אם כי אולי לא היו מכבים הרבה, אילו נשארו במקומם, הה־כת המגבלות והתנאים האובייקטיביים שנוצרו.

ארבעה שבועות קריטיים של מצוקה והתלהבות דבוקי חלפו. זמן יקר אבד. אך הדברים בהרואי סמוך בתודעתם של מליוני יהודים. יהוד. עצת הצנת בלתי־חוזרת. רכושה לבצלה עד הום. חלילה לנו להסתפק בהתגייסות כספית, תהיה גדושה ככל שתהיה. אותם חמישים אלף מתנדבים, שהיו מוכנים לעשות כל שיוטל עליהם — הם נכס ראשון במעלה. כמוהם כאלפים רבים של עולים בכוח, שהידפקו על דלתות ותשכות המשרדי העליה: על שליחי העליה ונציגיה של ישראל מוטלת בשבועות והחדשים הקרובים משימה חיונית מעין כמוה: להפוך נכונות זו לעליה של ממש. טוב אין להסתפק בהסברים על דרכי העליה האבלות מן המערב. בעבר הרבו לתלות את קולר הצמטקות העליה באורח־החיים נגול הישראלים שפקה בישראל. אך משהו תמוך מאד הרעיד את הארץ הזו הוא מוליד תסיסה ובכיהה לשינוי ערכים. יש בכך כדי לקסום לעולים רבים. אם יהיה לנו כאן, בתוך שנים מספר, עוד מליון יהודים — תהיה זו תרומה נכבדה לארץ זו הנאבקת על עתידה. יהיה זה נצחון חלקי בחזית אחת, לא פחות חשובה מן ההתגייסות הכספית. שתיהן היכותה ללכת יד ביד.

חובתה של אופוזיציה

האלטרנטיבה היחידה למערך היא בתוך המערך עצמו

מאת דניאל בלוך

לאחר שגח"ל איימה לפטר את מנכ"ל רשות השידור, מיהרה הטלויזיה לזכות אותנו ביום שישי בראיון עם מנהיג הליכוד, מנחם בגין. אין לי כל טענה על עצם קיום הראיון. אם הוא יהווה פתיחה לויכוח פוליטי פתוח בטלויזיה וברדיו, שיאפשר ביטוי בלא לכל המפלגות, בגדולות כקטנות, לכל גוני הדעות בין המפלגות, בתוך המפלגות ובמוצרה לזה. אשר לראיון עם בגין, הרי הוא לקה בחסר רב. ואינני יודע אם זה באשמת המראיין או המרואיין. אין לי ספק בחשיבות הבירור על מה שהיה בעבר. ויש חשיבות רבה בליבון הסוגיות האקטואליות ברגע זה — האמצעים להחזרת השבויים ושאלת האספקה לארמיה השלישית. אולם, דומה כי החשיבות העליונה היא דווקא בליבון השקפות עולם ותפיסה מדינית ומסתגנית כוללת לקראת המאבקים הבעיות הצפויים לנו בעתיד. כי רק גיבוש השקפה מדינית, המבוססת על המציאות החדשה, תאפשר לנו להתמודד עם שאלות לדוגמה והמורות העלולות להתעורר מדי רגע. יותר מכל, נראה לי כי המחדלים של ערב המלחמה נבעו מתפיסה כוללת מוטעית, או יותר נכון מהעדר מחשבה לטווח יותר ארוך. משום כך השאלה המרכזית העומדת עתה לבירור היא לא מחדלי העבר אלא בעיית העתיד. על־כך לא נשאל מנחם בגין דבר. חבל. אין הדברים נאמרים לשם גינוי או קינטור. כל אחד מאתנו חייב עתה ביושר ובאומץ אינטלקטואלי להעביר במבחן את מעשיו ומחשבותיו מלפני המלחמה. גם אם הוא משוכנע שצדק, וגם אם בסופו של חשבון נפש יחזור לאותה נקודת מוצא. אמצעי התקשורת הממלכתית יוכלו לתרום רבות לחברה הישראלית, אם ימצאו מסגרת לליבון הספי על שאלות אלה, וכמובן לא במסגרת זמן מצומצם של ראיון חדשות.

מתוך אותה מגמה של בירור בוקב, אך חפשי, ברצוני להעיר שתי הערות מרכזיות לראיון עם מנחם בגין, שהבהירו כי לפי שיטה, האיש גם לא נשתנה וגם אינו סבור שיש על־מה לחשוב מחדש. בינוד על מה שהיה לפני יום הכיפורים, כבר בגין יודע הכל, בידיו כל התשובות והוא יודע מי האשם. בלא חקירה ובלא בדיקה יסודית, הוא כבר הוציא פסק דין. הוא יודע כי האשם היכן היתה הממשלה. אילו כדאי שבגין יזהיר בחסקת היכן היה בשעה שהחלו להגיע הידיעות על ריכוזי האויב בגבולות מצרים וסוריה. מדוע לא הניע את ועדת החוץ והבטחון של הכנסת, מדוע לא דרש מידע מוסמך משר הבטחון ומן הרמטכ"ל. ואם חש כי הערכותם אינה נכונה, מדוע אז לא כינס את הכנסת למושב דחוף, הזעיק שבים הארץ נכון. אחריותו של ראש אופוזיציה פחותה מכל חבר ממשלה, אך בכל אופן יש להיזהר מקביעת אחריות כוללת למחדל. כי אז המפלה כולה אחראית, כי אז גם אחראית האופוזיציה הראשית, העתונות, וגורמים אחרים שלא התעוררו בשלוותם ומבאבי־תם, נכות הדיעות, שלא היו בבחינת סוד כמוס. אני אינני יודע עדיין מי האשם. אי־אפשר בענין זה לסמוך על דיווחים עיתונאים, שבחלקם כבר החלו בשיפוט ההיסטוריה שהיא עדיין כל כך קרובה. מבחן שהעניינים הם חיוניים, אך עיסוק בעבר יאפיל על הדיון החשוב בעתיד. לדעתי, אין דרך אחרת במסירת הענין לחקירה מוסמכת ואובייקטיבית, תוך התחייבות של הממשלה והמנכ"ל לקבל את מסקנות החקירה, גם במישור הציבורי וגם במישור האישי. בנושא זה אני מבדיל את גישתו של עזר וייצמן, בראיון ל„מעריב" על פני גישתו של בגין. עזר וייצמן גילה מזוית ראייתו, טעויות בהערכה ובהחלטה. הוא נטל על עצמו חלק מן האחריות הקולקטיבית, ולקבוע כי אשמה קונקרטית יכולה לקבוע רק חקירה בלתי תלויה. נראה לי שיש לקבל את גישתו של עזר וייצמן ולנתק נושא זה ממערכת הבחירות. מן העתונים קראתי כי ב„ליכוד" נשקלה אפשרות לדרוש ועדת חקירה. אך הדרישה נדחתה פן יהפוך הנושא ל„סוב־יודיצה", ותמנע מן האופוזיציה האפשרות להפיק הון פוליטי. לי נראה כי כל גורם אחראי חייב לדרוש חקירה, שתוציא את הענין ממערכת הבחירות, פן יהפך הענין לשילהוב יצרים ולניצול רגשות כנים לצרכים פוליטיים.

נושא אחר שאליו התייחס מ. בגין בראיון בטלוויזיה הוא ענין השבויים האספקה לארמיה השלישית. אישית עוררו בי דבריו בנושא זה חלחלה. נראה לי כי הרצון לרווח פוליטי מעביר אותו על פני כל שיקול של אחריות לאומית; אך זה עניין של טעם אישי. מבחינה אובייקטיבית הכורה והתייחסותו לנושא כתן ההיתר להעברת אספקה לארמיה השלישית. בגין קובע בפסקנות, כי יכולנו למנוע את המעבר אך הוא אינו מציע את האלטרנטיבות שעמדו לפנינו, את הלחצים, את האיומים. יכול להיות שבגין מסוגל לשכנע אותי ואחרים כי גישתו היא הצודקת. אך מכיון שחלק גדול מן העובדות בנושא זה הן סודיות, מסקנות טובים, אך ידועות לבגין בתוקף חברותו בוועדת החוץ והבטחון. הרי נחיצותה אינו נערך בין צדדים שווים — בגין קובע בפסקנות, אך הממשלה איננה רשאית לפרוש בפני הציבור את כל המידע השיקולים.

גם האופוזיציה חייבת בימים אלה בשיקול דעת ובהגינות פוליטית, ובכך לא מצטיינים מנהיגי ה„ליכוד" בעת האחרונה. לעתים, ויותר מכל בימים אלה, מתגבשת אל הלב המחשבה שצריכים אנו רענון וחילופי שלטון, למען גישה חדשה ומחשבה חדשה. אך לאור הופעה אחת של מנחם בגין בטלוויזיה אתה חוזר ורואה כה ברורה, ומסוכנת היא האלטרנטיבה. ושוב אתה חוזר לאמת הפוליטית הידועה, כי האלטרנטיבה היחידה למערך, היא בתוך המערך עצמו. לפי דיווחים עיתונאיים אשר אברים יפה, כי ההנהגה המדינה עייפה והגיע הזמן להחליף אותה. אך דומני כי קודם כל יש צורך דחוף בהחלפת ההנהגה של האופוזיציה.

למנוי „דבר" בקרית שמונה

בגלל מחלת המחלק תתאחר חלוקת העתון.

מנוי שלא יקבל עתון, מתבקש לפנות:

לסקיאן רותה. סניף „דבר" קרית שמונה

ליד מרפאת הפועלים.

„דבר" סניף הגליל

המוסד לביטוח לאומי

הודעה למעסיקים

ביטוח מתנדבים לעבודה בשעת חירום

א. עובדים בהתנדבות בעסק, במפעל, במשק, בשירות ציבורי ובכל שירות לציבור

שלא על מנת לקבל שכר

מבוטחים בביטוח נפגעי עבודה על פי תקנות שעת הירום (ביטוח מתנדבים לעבודה בשעת חירום) תשכ"ז—1967.

ב. על כל מעסיק מתנדבים כנ"ל, לנהל רשימות מפורטות של המתנדבים עם פרטים אישיים, מספר תעודת זהות וכתובת המתנדב.

ג. הנחיות מפורטות בדבר ביטוח המתנדבים (וסיווגתם במקרה של פגיעה, תשלום דמי הביטוח והגשת דין חשבון על העסקתם) ניתן לקבל בסניפי המוסד לביטוח לאומי.

הערה: —

מתנדבים לעבודה בשכר נחשבים כעובדים שכירים במפעל בו הם מועסקים כמתנדבים. ויש לכלול אותם במסגרת הדין וחשבון על העסקת עובדים כמקובל.

המוסד לביטוח לאומי

לשכת עורכי הדין בישראל

הועד המרכזי

פונה לציבור עורכי הדין באיזור תל־אביב בבקשה

להתנדב להסיע חיילים

לפנות ללשכת עורכי הדין טלפונים: 258363, 251548

בין השעות 08.00—15.00.

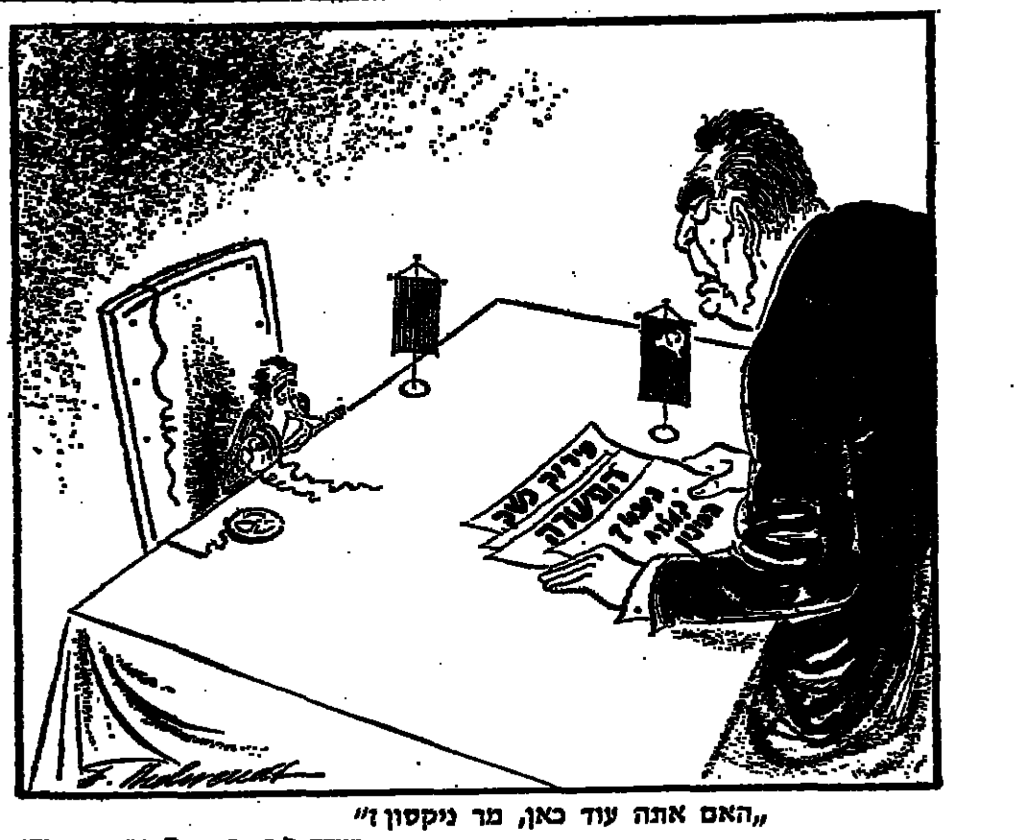

„האם אתה עוד כאן, מר ניקסון?"
מיוחד ל„דבר", מאת פריץ בהרנדט

מה עולה בגורל מדיניות ההפשרה של קיסינג'ר

מיוחד ל„דבר", מאת ג'וזף אולסופ, ואשינגטון

עתה, משככו פחות או יותר הקרבות במזרח התיכון, הגיע הזמן לשאול מה עוללה מלחמה זו למדיניות ההפשר של ניקסון—קיסינג'ר.

באווירה המורעלת של ואשינגטון גדל והולך בהתמדה מספרם של אלה העושים מעשים תחילה והחושבים אחר כך, במקום לנהוג לפי הכלל „סוף מעשה במחשבה תחילה". עתה מרבים הבריות לדבר על „התמוטטות" המדיניות ניקסון—קיסינג'ר, מאחר שנתגלה כי מדיניות ה„דטאנט" היא חסרת ערך.

אולם זוהי טענה אווילית. המדיניות, כפי שהותוותה בידי קיסינג'ר בשביל הנשיא ניקסון, היתה מלכתחילה הימור מול קשיים בלתי ברורים. מה שהתרחש זה עתה במזרח התיכון, בוודאי הוסיף על הקשיים ועשה את התחזית לעתיד מפוקפקת ומדאיגה עוד יותר. אולם ישנם מצבים בהם אין עוד אלטרנאטיבה בפני האדם, כבפני אומה שלמה, זולת אותו הימור הפתוח במקרה באותה שעה.

בפני ארה"ב היו תמיד פתוחות כל מיני אלטרנאטיבות — כל עוד נהנתה ממעמד עדיף מבחינה צבאית וכל עוד היה העם האמריקאי מאוחד בדעתו שעל אמריקה לשמור על מעמדה כמעצמה עולמית־רצינית. אך לא זה היה מצבה של ארה"ב בשעה שהנשיא ניקסון ושר החוץ קיסינג'ר קיבלו על עצמם את האחריות לעיצוב מדיניות החוץ שלה. שכן באותה העת כבר היה נטוש מזה כבר מאבק ההסתערות על מדיניות ההגנה האמריקאית, ובכלל זה על המדיניות הנשענת על עוצמה צבאית. הצלחת ההסתערות הזו הופגנה בצורה בולטת עוד בראשית כהונתו של ניקסון כנשיא, כשמדי שנה בשנה התחדש המאבק הדראמאטי על אישור תקציב ההגנה ושוב כדי הורכה היה הכרח להתמקח ולצמצם את התקציב, וגם לאחר שקוצץ, זכה לבסוף לאישור דחוק, דהיינו על חודו של קול אחד או שני קולות בסינאט.

האנשים האחראים למצב מוזעזע זה היו הסנאטורים מייק מנספילד, ויליאם פולברייט, סטיוארט סימינגטון ועוד רבים אחרים, כשאלה נתמכים על ידי בני בריתם רבים בבית הנבחרים וכן בקרב הקהיליה האינטלקטואלית ואמצעי התקשורת. כאז כבשנת 1941 היה איפוא ד"ר קיסינג'ר האדריכל הראשון של מדיניות החוץ האמריקאית, אשר נאלץ להיאבק בקשיים כבדים כדי לזכות במשחק כשידו על התחתונה.

לא קיים כירים המלמד, כיצד לזכות במשחק כאשר ידך על התחתונה. הסיכוי היחיד הוא לבחור את המשחק בו אתה חזק ביותר ולהמר על הקלף הטוב ביותר שנמצא בידך. וכאן האיר המזל פנים לצוות ניקסון—קיסינג'ר. מה שהתרחש עתה במזרח התיכון לא גרע מהצלחות הכוח, אך בכל זאת הפגין עתה שהורה על גורל מדיניותם המוצלחת בעתיד.

כך אנו מגיעים אל בעיית ה„דטאנט" עם ברה"מ, כפי שעיצבוה הנשיא ניקסון והד"ר קיסינג'ר. אלה שטרחו ללמוד את הבעיה ביסודיות ראו מלכתחילה את ה„דטאנט" כהסדר מעורפל ורופף. חוסר בהירותו של ה„דטאנט" היה בעוכ, כמובן. בעובדה שההסדר כולו לא היה למעשה יותר מאשר הימור המוצדק על ידי צרכי השעה.

אין ספק שהסובייטים התרו זה כבר אל הבחירה בין שני קווי מדיניות, ותמיד זה מזה תכלית השינוי הן באופיים הן במבחנת ההשפעה על הזירה העולמית. המדיניות הראשונית היתה לזכות ולהעלות ולייעל את המשק הסובייטי בעזרת יבוא במימדים גדולים — ייבוא של טכנולוגיה מערבית ואשראי. מטרה זו חייבה בהכרח את מדיניות ההפשרה עם המערב.

המדיניות השניה היתה להתחמק מטיפול יסודי באנדרלמוסית ובחולי של המשק הסובייטי והולך כוחו אל דחי, ובמקום זה לנצל עד תום את היתרון הסובייטי העיקרי, דהיינו את עדיפותו בעוצמה הצבאית. משהחליטו שליטי ברה"מ סוף סוף לבחור בדרך השניה, נהפכו מייד ואוטומאטית כל ההכנות שנעשו במגמת ההפשרה לגלולות ארבעה למערב, שתכליתן להרדים את עירנותו בטרם יגחו הסובייטים את מיתקפתם. היעד הראשון למיתקפה הסובייטית הגדולה הראשונה, באם יפתחו בה באמת, היתה הזדנה האפשרות המתקבלת ביותר על הדעת — מיתקפה כנגד גרעיניות על סין.

נוכח ההוראות שהסובייטים מתכוננים לצעד מכריע כזה, קיבל הנשיא ניקסון והד"ר קיסינג'ר את ההחלטה העקרונית, ומשקיבלו את החלטתם, צעדו שתי פסיעות נוספות כדי ליישמה הלכה למעשה. החלטתם היתה שאם יתגן לסובייטים לנצל במלואו את כוחם הצבאי הגס, ואפילו את עוצמתם הגרעינית, תעמוד ארה"ב בפני מצב הכרוע מזה של סכנת היטלר. אמריקה נקטה איפוא בצעדים לבריות זמנית עם פקין לצורך הרתעת התוקפן, ובינתיים הציע למוסקוה הסדר ההפשרה.

הגמרה שבהצעת ה„דטאנט" למוסקוה היתה מעשית גרידא. תכליתה היה להבהיר לסובייטים שהאלטרנאטיבה של אי השימוש בכוח הצבאי הסובייטי תיראה קוסמת יותר מזו של השימוש בכוח הגס. כטעמים מובנים אי אפשר היה להכריז על הבחירה בין שתי הבריות בקולי קולות, אף שכל בעל עין חדה יכול היה להבחין בזה. כמאמין להפשרה על ההקלטה ארציה מצד הקרמל היה זה הרכור במלוא מובן המלה.

המיתקפה הערבית על ישראל ביוזמת הסובייטים הראתה שהקרמל נוטה עתה יותר למדיניות הנשענת על הכוח הצבאי הגס.

אם עלינו לחפש אחר האשמים בכך שהסובייטים העדיפו את מדיניות הכוח, הרי שיש לחפשם בקרב אותם האמריקאים ששעו כמיטב יכולתם כדי לחתור תחת כושר הגנתה של ארה"ב ותחת עוצמת־הכוח שלה בעולם. זוהי האמת המרה.

לראות נכוחה ולדבר נכונה

מאת יצחק טאוב

הרצון לבלום ולדחות כל נסיון לבירור השאלות הקשות, המטרידות, בכל בית בישראל בקשר למלחמת יום הכיפורים, נוגד לכשלון. אף שהגיגית היא הסמנה כי טרם הגיע הזמן לכך, הרי אין אפשרות מעשית לכפות הגיון זה על רגשות רובו ככולו של בית ישראל, המחפש תשובות בקדחתנות.

אין פורום בארץ, שבו מתכנסים כמה אנשים יחד, שלא ידונו בנושא הזה. עולות שאלות. הן נענות בתשובות חלקיות, ולעתים לאי־נכונות עובדתית. אין זה משנה אם ביוזנים או בביצים עסקינן, ואם בחוגי השלטון או האופוזיציה. כולם מודאגים, כולם מודעים לכך, שקיימת בעייה שאין אפשרות, פיסיולוגית כמעט, לעבור עליה לסדר היום.

לכן לפנינו מעיין המצוך ככל המבורעים. ממילא, כאשר שר בישראל אומר דברים אלה בפומבי (ותהא דעתנו על התנהגות בלתי־קולגיאלית כזאת, ועל מניעיה, אשר תהיה), הרי נפרץ פרץ שאין סיכוי ממשי לסכור אותו עוד. ניתן אמנם לטעון, כי התוצאה של פירצה שפירא תהיה סולידאריות מזגזגת בתוך השלטון נוכח „התערבות" אמיתית או מדומה „מבחוץ", אך מפוקפקני אפילו בנאה.

נדמה כי כל הסוגיה הפרסונאלית היא משנית בעיקרה. הבעיה המכריעה א י נ נ ה סובבת סביב השאלה, האם איש זה או אחר טעה, מי שטעה היטעה ראוי שיתן את הדין ומן הסתם יתן אותו. אך פרסוניפיקציות אלה הן רק הקצה המודקר של הקרחון, שתשעים ושמונה אחוז שלו חבויים מתחת לפני השטח. תשעים ושמונה אחוזים אלה טבועים בגופה של החברה הישראלית. אמנם נכון, שאין להעניש את הכלפוראית שהעבירה את ההודעה הלא־מדויקת, ומוטב להעניש את המסלפן עצמו — אך שניהם גם יחד ל א פעלו בחלל ריק. המדיום שבו עלו ופרחו היתה הפסיכוזה של החברה הישראלית כולה.

מי יכול קורה מבין עיני החכמים של הכניות גראבינויות הבניות־מיניטום, שבהן שיחקו עם עצמם ישראלים רבים וטובים, פוליטיקאים ואינטלקטואלים כאחד. גדולי הגיסות המפלגתיים והמפלגתיים ניסחו פשרות נבובות של מלל, מתוך בנו מוהלם לידיב הערבי, שהיה „הבדוק" של בשורות אלה.

כאן אני מגיע לעיקר, לקעקוע המוסרי של חוט־השדרה החברתי שלנו על־ידי תשלובת של רהב, יהירות, רעיונות מוסר ציוני, עיוות המכשיר את האמצעים מכוח הקדושה של המטרה.

רהב ושאננות, כסתור אלגוני דפרסונה אישית של מנשיבו הצודקים במלחמת ששת הימים ושל צמרת עושיה — כל אלה כבר הוכרו לגבאי ולא אזרת עוד כלות על הנצעים. בכלל זה התאלהה הבלתי־רציונאלית של כמה מקציבינו, שכן הסתם הם אנשים נבונים ומוכשרים בתחומם, אך מפוקפקני אם הם האודים־ותותקים של האכת המהולכת. אפילו בתחומם, בהיצו כעגלים, הרואים שפר חוש לאיבור־שפר של אנשים כמו עזר וייצמן ודומיו. („בה בחוץ לך כדי לבברש אה... דמשק, מוסקוה, ולאדיווסטוק" — הכוונה הסובבה: „פקודה").

ככל שמטפסים גבוה יותר, הנפילה עזה יותר — אומר הפתגם האנגלי. זה חל גם עלינו. ההתפכחות קשה יותר וכדוהמה בידינו. אמרתי לעיל כי גם המוסר הציוני נמצא נפגע בכמה וכמה מעשים, שהוגדרו על־ידי צמרתנו כ„פסוליים". אין זה מקרה, כמובן, כי אנשים שאינם מדייקים בדיווח למסונים עליהם בדבר מעשים פסולים, כבקרבה ועד פיהתת רפיה, עשויים לייפות גם תמונה שאינה לפי המירשם האופטימי של „אין בעיות".

אין זה רק מקרה, כי גם עתונאים אינטליגנטים ורציניים כמו שהיטעו בימי המלחמה הראשונים, בעיקר מתוך אי־ידיעה ומתוך קבלת מידע, שמרכיב התקווה היה בו גבוה ממרכיב האינפורמציה. הוסף לזה את אלה, שמתוך שיקולי מוראל מוטעים לא שאלו עצמם מה היא התמונה האמיתית שאני רוצה למסור לציבור, אלא מה התמונה ש ר צ ו י „למסור" לצורך בשעה הרת־אסון זו. כופה של התנהגות כזאת, שכל דבר מתגלה כמצמלן (ולאו דווקא מצליח), וכל עתונאי הש כחייל, הד מנהל מלחמה פסיכולוגית נגד הציבור הרחב.

אלא מאי? בשעה קשה זו, נכונות בדרך כלל, מצטרפות לפסיפס שניתן להבינו ולנתחו הגיונית גם לאחר מעשה, ולאור התפתחויות אחרות, הרי תעמולה לחמה פסיכולוגית (ועוד המופעלת על־ידי הובבים מדרגה גבוהה) הופכת לבומראנג, כאשר עובדות גלויות עומדות בסתירה לה.

כותב שורות אלה מאמין, כי האמת — גם הקשה — מחסנת, ואילו השקר, ואף היפה ביותר, לכשמתגלה — מרפה ידיים. כותב שורות אלה מאמין גם, שהצבא בישראל, נבון, אחראי ומוכן לשאת משא הגיוני בדרך למטרה סבירה. דומה שעכשיו הוא גם מבין, שהתאכזבות נוספת על סיפורנאים למיניהם עשויה להיות מסוכנת.

בכאן, שעל ההנהגה ה א ז ר ח י ת לקחת את עצמה בידיים, לראות נכוחה ולדבר נכונה. הרי פעתו של יגאל אלון בטלוויזיה במוצאי־שבת היתה מבין הדברים הדרושים. פקחון, כבוד לזולת, נכונות לפשרה הגיונית בכל שלב וראיית הבעיות הכאובות על כל צדדיהן, הם ראשיתה של כל תרופה, שהעם הזה זקוק לה וראוי לה.

פקחון, כבוד לזולת, נכונות לפשרה הגיונית, וראיית בעיות על כל צדדיהן — דרושים להבראת המצב

הצד השני של הטלוויזיה

מאת זאב רב-נוף

אלמלא הסידורים המיוחדים, בעה מוצה, של משרד התקשורת, לא היו מסוגלים כתבי הטלוויזיה הזרים להעביר את כתבותיהם לחו"ל בימי המלחמה הבודדים. התחנה בצבק האלה, המצויידת במכשירים מודרניים ביותר, היא שאיפשרה את השידור הזה, שאתקיים, בצבעים טבעיים, במשך 24 שעות.

מסביר גדעון לב, ראש שירותי ההנדסה של משרד הבריאות: „כל העולם רואה כיום טלוויזיה צבעונית. במשך התקופה הזו העברנו רק פעם אחת שידור שחור־לבן משידורי־ישראל. היתר — העברות צבעוניות מאולפני ההטרסה בישראל בהרצליה. היו לנו 16 שידורים ביום, כשהכתבים מעבירים חומר של 10 דקות עד שעתיים, לכל חלקי תבל — מהיבשת האירופית המרכזית ועד דרום־אמריקה. מה שמעניין הוא, שכל הנוגעים בדבר ציינו, כי האיכות היא יוצאת מן הכלל. זה כמובן גם בזכות הציוד החדיש, אבל בעיקר בזכות כוח־האדם המעולה שלנו."

תנועת הלוויינים לא־רק בהעברת שידורים. היה עליה עומס בלתי־רגיל, אם כי — כדברי לב — שירותי ההנדסה היו ערוכים לכך: „קווי הטלפון הוגדלו בכ־30 אחוז. כמותציתם קווים קבועים, אחרים זמניים, לצורך מלחמה. תנועת השיחות הבינלאומיות גדלה מ־3,500 ביום רגיל ל־9,500 בימי המלחמה, כשהיא עומדת עתה על הממוצע של 6,000 ביום. הפעלנו את הכבל התת־ימי, הלוויין ואת קשר הראדיו קפליכיקין לאירופה. התוצאות? לא זה החשוב. מובן שכל שיחה עולה לנו כפי שהיא עולה, אבל שווה לכל נפש. מה זה חשוב לאדם באיזו צורה אנו מקשרים אותו? החשוב היה הקשר התקין".

לגבי העתונאים הזרים — האם בעצם סידורי חירום מיוחדים? גדעון לב, „ג'ינג'י" חביב החייכני, אדם שעלה „מלמטה", כלומר, אחד הבודדים שעלה מדרגת סבבאי לדרגת מנהל־בכיר, משיב בהחלטיות חותכת: „פתחנו קווים לעתונאים מבית סוקולוב — 12 קווים יקירים מהמרכזיה הבינלאומית לחו"ל. אבל לא היתה כל הפליה: מי שבא ראשון — מהקשר ראשון. ולא היו לנו תלונות. בטלקס, כל עתונאי מצא את המקום שלו — וחייג ישר. לא היו בעיות".

את השיחה עם לב קיימתי במכוניתו, כשהיה בדרכו לרופא־שיניים („הרופא שלי גויס. יש לי כאבים: המליצו על אחר, כדי להצילני"), ומשם — לסיני. כל יום הוא בדרכים — רמת־הגולן, סיני, מערב התעלה, הטלפון בתוך המכונית מטרטר. (הנהג פסח אומר באוזוה: טלפון כזה יש רק לפרס, למנכ"ל ולנו. הודע אין לגולדה ודיין? השתגעת? להם יש מטורולה, לטלפון זה אפשר להאזין!").

במכונית שתי קסדות־פלדה, ללב ולפסח. והרבה אופטימיות ושביעות־רצון. שמעתי מהם שעוד רבות יסופר באנשי שירותי ההנדסה, שתיקנו והרכיבו קווים תחת הפגזה כבדה. אבל תורם של הסיפורים הללו, הם אומרים, יגיע כאשר יותר, כשהכל ייגמר לטובה.

נחום ורלינסקי

(שבעה למותו)

שמו של נחום ורלינסקי נישא בפי רבים בציבור הישראלי עשרות שנים. בחלקם הגדול לא ידעו את האיש. רק זאת ידעו, שהוא מסמל יקזת ביהדות, כמו המצריידת לנגד עיניך כשאתה מבקש להסביר לעצמך או לזולתך את המופלא שבפעלנו, את הגרעין היהודי שבו, שאיש זר לא יבינו. בהשראת נחום ורלינסקי הפכה „תנובה" למושג, הבסמל העצמת מאוויים חברתיים, מוסריים, לאומיים ואנושיים.

בהולפטיה חתר למטרה, והשכיל לשכנע את הזולת בצדקת הדרך. הוא חונן ביכולת לחזות קשיים שאינם בשליטתו; היתה לו הגמישות לכוף בעצת הצורך את רצונו ודעתו הברה, לעקוף מכשולים — אבל המיד להיזהר מפני כפיה המביאות לאבדן המטרה הנכספה.

כל עבודתו היה קודש לעבודה שבעל על צבור. הוא לא בן לקפ־

נות מקום שראה בהן לבנים בבניין־הכלל שעמד לנגד עיניו כל העת.

ברק בלהט־גדולה, מסירות ותבבוה הבקיע נחום ורלינסקי בבניין „תנובה", כאדריכל הנוגה ביצירתו באהבה ללא קץ, דבק של פרטי־פרטים בבבנת הוטיה, וראה בו בפעל חייו, הוא הדביק גם את העושים אתו במלאכה באיפתו להיבר מבסנים.

יקרתה של „תנובה" היתה בעיני נחום ורלינסקי שילובה במפעל הגדול של תקומת העם על קרקע המולדת ושיבה להקלאות, כשהשתבים בה קשורים בסגנות ערכית שיתופית. הוא לא שבה להתנגות או מילוי הפקידה של „תנובה" בתנאי שבק — הראגה לאספקת מזון לאוכלוסיה תוך כיבוד כללי הגישה כללית ושירות נאות, שמירת תחלת ההדדית בין ייצור וצריכה, ובתולה גוהלי יושר על טביחה.

פעילותו של נחום ורלינסקי הקיפה שטחי התעניינות נוספים, הן בישראל והן מחוץ לה. הוא היה דוברה של ישראל בתנועה הקואפרטיבית הבין־לאומית. טיפח קשרים עם אישיים והנידעות בארצות רבות, לא כבך יה גם כהתהיחש בסוגיות הישראלית הבין־לאומית ואף בצא עשת נפשו לעסוק בקריאה ובהגה בשפות אחרות שבתן קלט.

ש. ירדני

משרד הפנים

משרד הפנים מביא בזה לידיעת הציבור כי,
על פי החלטת הכנסת,
נידחו הבחירות לכנסת ה־8 ולרשויות המקומיות,
והן יערכו ביום שני ו' בטבת תשל"ד 31.12.73

משרד הפנים מזכיר לציבור כי ההצבעה נעשית אך ורק על פי **תעודת זהות**
תושבים שאיבדו את תעודת הזהות שלהם, או שתעודת הזהות שלהם בלויה, מתבקשים בזה לפנות ללא דיחוי אל לשכות הצליה והמרשם, משרד הפנים, הקרובות אל מקום מגוריהם. זאת, כדי להבטיח לעצמם קבלת תעודת זהות חדשה. עם הפניה יש להביא 2 תמונות וכן אגרה של 5.— (חמש) ל"י.

לשימת לב המעבידים,
ניכוי במקור של מלווה מלחמה (חובה)

1) על פי חוק מלוה מלחמה תשל"ד—1973 והתקנות שהותקנו לפיו יש לנכות מהמשכורת של חודש אוקטובר 1973 ואילך מילווה מלחמה (חובה).
2) שעורי המילווה שנקבעו בחוק חלים על ההכנסה של כל השנה. אולם הניכוי במקור יתבצע רק ב־6 החדשים שנותרו עד סוף השנה, היינו: אוקטובר 1973 — מרס 1974.
ואלה שיעורי המילווה:

הכנסה חייבת בסם הכנסה	שעור המילווה השנתי	שעור המילווה החודשי לניכוי
עד 40.000 ל"י	3½%	7%
בין 40.001—60.000 ל"י	4½%	9%
מעל 60.000 ל"י	6%	12%

3. **לפי הנ"ל, עד למשכורת ברוטו של 3,750.— ל"י לחודש, הניכוי החודשי למילווה מלחמה, יהיה בסכום שווה לסכום הניכוי החודשי הקיים למילווה בטחון (הטורים הירוקים בטבלת הניכויים).**
4. לגבי המקרים שבהם עולה המשכורת החודשית על 3,750.— ל"י — נשלחת בימים אלה לכל המעבידים טבלה לחישוב הניכוי וניתן לקבלה גם במשרדי השומה.
5. שימו לב:
- מילווה המלחמה יוטל גם על התשלומים בעד פריון עבודה מאושר, על התוספת בעד משמרת לילה ועל התשלום בעד שעות נוספות מאושרות. תשלומים אלה יש לצרף למשכורת הרגילה לצורך חישוב הניכוי למילווה מלחמה.

6. **מילווה המלחמה (חובה) שנוכה, יירשם יחד עם מילווה הבטחון (בסכום אחד) בטופס 102 (דו"ח חודשי) וישולם לפקיד השומה עם הניכויים החדשיים.**

נציבות מס הכנסה ומס רכוש

גזור ושמור! — גזור ושמור! — גזור ושמור!

בית ברל

בית ברל המכללה

המכללה מודיעה בזה

כי טרם נקבע המועד החדש לפתיחת שנת הלימודים תשל"ד והוא יפורסם בבוא העת כמו בשאר המוסדות להשכלה גבוהה.

לתלמידים שאינם מגויסים נקבעו מועדים חדשים לבחינות כניסה, ועדות קבלה וייעוץ לפי הפרוט להלן.

מועדים נוספים יפורסמו בעתיד. כן ייעשו הסידורים הדרושים לתלמידים שעקב המצב נמנע מהם להופיע במועדים אלה.

ביום ד'	7.11.73	בשעה 15.00	בחינה בהבעה עברית
ביום ד'	7.11.73	בשעה 16.00	בחינה פסיכוטכנית
ביום ה'	8.11.73	בשעה 13.00	החוג להיסטוריה של עם ישראל — ועדת קבלה
ביום ו'	9.11.73	בשעה 09.00	החוג לספרנות — ועדת קבלה
ביום ו'	9.11.73	בשעה 11.00	החוג לספרנות — ייעוץ
ביום א'	11.11.73	בשעה 16.00	בחינת כניסה באנגלית
ביום ב'	12.11.73	בשעה 15.00	החוג למדעי הטבע — ועדת קבלה
ביום ג'	13.11.73	בשעה 11.00	החוג לספרות — ועדת קבלה
ביום ג'	13.11.73	בשעה 14.00	החוג להיסטוריה כללית — ועדת קבלה

לרגל המצב, התחבורה אינה סדירה. בינתיים, יוצא אוטובוס כל שעה מלאה לכפר־סבא לבית ברל. הבחינות והפגישות לא תתחלנה לפני כניסת האוטובוס למוסד.

בשאלות אפשר לפנות למזכירות האקדמית, טלפונים: 925051, 923126.

המכללה בית ברל

Ford פורד
חברה ישראלית לאוטומובילים בע"מ.

לצבור לקוחותינו החקלאיים ובעלי הטרקטורים

הרינו מתכבדים להודיעכם שלמרות המצב הצלחנו לעשות סידורים על מנת לתת ללקוחותינו שרות ואספקת חלקים, במוסכים הבאים:

מוסך מרכזי — אוטומטל ביהוד 03
מוסך תלמי יפה 051-5530
מוסך השרות ב"ש 057-5777

כמו כן ממשיכים משרדינו ברחבי הארץ לתת שרות, כולל אספקת טרקטורים מכל הדגמים.

בבית המשפט המחוזי בתל-אביב—יפו
תיק עזבונות 4128/73
בענין: צוואת המנוח זאב זלינבוביץ, אשר נפטר בבית החולים „אסף הרופא" ביום 27.12.1972.
המבקשת: טובה זלכנוביץ.

להוי ידוע כי המבקשת הגישה לבית המשפט בקשה לצו המכריז על קיום צוואת המנוח הנ"ל ועל מינוי הגב' טובה זלכנוביץ כמנהלת עזבון המנוח הנ"ל.

הריני מזמין בזה כל אדם להתייצב בבית המשפט תוך חמישה עשר יום, מיום פרסום הזמנה זו ולתת טעם מדוע לא יוכרז על קיום צוואת המנוח הנ"ל ועל מינוי הגב' טובה זלכנוביץ כמנהלת עזבון המנוח הנ"ל, שאם לא כן, יתן בית המשפט צו כטוב בעיניו.

דוד דוך, שופט
רשם בית המשפט המחוזי

למשרד הבטחון
אגף השיקום
דרושים

לטיפול בנפגעי המלחמה, באזורים: תל-אביב, חיפה, פתח-תקוה, ירושלים, רחובות, טבריה ובאר-שבע:

א. עובדי שיקום
בעלי השכלה אקדמאית בעבודה סוציאלית או עובדים סוציאליים כשירים.

ב. עובדי שיקום בכירים
לתפקידי פיקוח והדרכה על עובדי שיקום כנ"ל.
מועדפים: עובדים סוציאליים או פסיכולוגיים בעלי נסיון בשטח הנ"ל.
תנאי השכר ייקבעו לפי כישורי המועמדים.
הצעות בכתב בליווי קורות חיים ותאור מפורט של השכלה, נסיון ורקע צבאי, בציון אזור העסקה מבוקש, יש להגיש לת. ד. 7061 ת"א — 61070 למספר 115 (118) עד לתאריך 7.11.73.
מפאת הזמן הקצר, מתבקשים המועמדים להודיע — במקביל — טלפונית, על מועמדותם לטלפון 465—210 ת"א לתאום מועד הראיון.

למשרד הבטחון
אגף השיקום
דרושים

עובדים שיטפלו במתן שרותים לאוכלוסית נפגעי המלחמה באזורים: תל-אביב, חיפה, פתח-תקוה, ירושלים, רחובות, טבריה ובאר-שבע, בתפקידים המפורטים כאן:

א. עובדים למתן שירותי רווחה
לטיפול מינהלי במימוש זכויות הנפגעים, מענקים והטבות, עפ"י החוקים והתקנות.
יועדפו: מועמדים בעלי רקע בעבודה סוציאלית, סוציולוגיה, מדעי המדינה, מינהל ציבורי וטיפול בנושאי סעד בצה"ל.

ב. יועצי תעסוקה ועובדי השמה
להכוונה וטיפול בהשמה בעבודה של זכאים.
יועדפו: בוגרי תיכון לפחות, בעלי נסיון או רקע כתאים.

ג. מינהלניים רפואיים
לריכוז מינהלי של עבודת מרפאה וועדות רפואיות.
יועדפו: בעלי נסיון בנדון, בוגרי תיכון.

ד. מזכירות רפואיות
למרפאות ולרופאים.
יועדפו: בוגרות קורסים במקצוע.
תנאי השכר ייקבעו לפי כישורי המועמדים.
הצעות בכתב בליווי קורות חיים ותיאור מפורט של השכלה, נסיון ורקע צבאי, בציון אזור העסקה מבוקש, יש להגיש לת. ד. 7061 ת"א — 61070 למספר 15 (117) עד לתאריך 7.11.73.
מפאת הזמן הקצר, מתבקשים המועמדים להודיע — במקביל — טלפונית על מועמדותם לטלפון 465—210 ת"א, לתאום מועד הראיון.

עירית תל־אביב-יפו

מכרז מס' 611/73

סלילת כביש ומדרכות, ציפוי כביש קיים ברח' האפרסק (3784)

עיריית תל־אביב—יפו מבריזה בזה על קבלת הצעות מקבלנים לסלילת כביש ומדרכות וציפוי כביש קיים ברח' האפרסק (3784).
את הפרטים, תנאי המכרז וטופסי הצעות המחירים אפשר לקבל תמורת תשלום של 100.— לירות, בקופת מינהל ההנדסה, שדרות קרן קיימת 68, בכל יום חול בשעות 9.00—12.00 לפני הצהריים, חוץ מיום ו'. תשלום זה אינו מוחזר לקבלן.
תנאי התשלום: בהתאם לטבלת התשלומים שבתנאי המכרז.
רשאים להשתתף במכרז זה רק קבלנים רשומים לעבודות נשוא המכרז בהתאם לחוק רישום קבלנים לעבודות הנדסה בנאיות תשכ"ט — 1969.
על המציע לצרף אישור מתאים על רישומו וסיווגו, אחרת לא תדון ועדת המכרזים בהצעתו.
כל המעוניין להשתתף במכרז, יגיש לעיריה את הצעת המחירים בשני העתקים על גבי הטופסים שהומצאו לו וישלח אותם בדואר רשום במעטפת ההצעה שהומצאה. לו למזכיר העיר תל־אביב—יפו, ככר מלכי ישראל, עד יום 22.11.73.
סיורת התוכנה, תכניות התרשימים הנוגעים לביצוע העבודה של מכרז זה. כמרכז הסברים ופרטים נוספים אפשר לקבל במינהל ההנדסה — מחלקת הדרכים, שד' קרן קיימת 68, (חדר מס' 213) בשעות 9.00—12.00 בצהריים.
על מגיש ההצעה לצרף ערבות כמפורט בתנאי המכרז.
את ההצעה יש להגיש בהתאם לתנאי המכרז, וכל שינוי בתנאים אלה עלול לגרום לביטול ההצעה.
אין העיריה מתחייבת לקבל את ההצעה הזולה ביותר או כל הצעה שהיא.

ט' חשון תשל"ד, 4.11.73 — י. רבינוביץ, ראש העיריה

המועצה המקומית מעלות־תרשיחא

טלפון 3—979682

מכרז מס' 4/73

המועצה המקומית מעלות תרשיחא מבקשת בזה מקבלני בנין הצעות להקמת מקלט טס/131/73/ק. בבית ספר יהלים מעלות.
טפסי הצעות, תוכניות ופרטים טכניים, אפשר לקבל במשרד המועצה המקומית תמורת 100 ל"י אשר לא יוחזרו.
את ההצעות יש למסור במעטפה סגורה עם ציון מספר המכרז במזכירות המועצה המקומית עד 21.11.73 בשעה 12.00.
אין המועצה מתחייבת לקבל את ההצעה הזולה או הצעה כל שהיא.

א. בן־יעקב, יו"ר המועצה

בבית המשפט המחוזי בתל-אביב
תיק עזבונות 3878/73
בענין: עזבון המנוח אברהם יוסף ז"ל שנפטר בתאריך 29.5.70.
ובענין: עזבון המנוחה יוכר רוזל ז"ל שנפטרה בתאריך 31.5.73.
המבקש: שמעון יוסף ואח'.
הזמנה
להוי ידוע כי הוגשה לבית המשפט בתיק זה בקשה למתן צו המכריז על ירושת המנוחים הנ"ל מזמין כל אדם הרוצה להתנגד לבקשה להגיש, תוך חמשה עשר יום מיום פרסום הזמנה זו, התנגדות למתן הצו, שאם לא כן יתן בית המשפט צו כטוב בעיניו.

דוד דוך, רשם
שופט בית המשפט המחוזי

אלוף שרון: עיתוי המלחמה הפתיע

בגין: צריך לחקור הבעיה המדינית; קול: אין מקום למלחמת יהודים; הרצוג: אנו מגזימים

„באופן כללי המלחמה לא הפתיעה אותי, כי היה ברור לי מאז מלחמת ששת הימים כי אם לא נגיע לפתרון כלשהו עם מצרים, לא יהיה מנוס מסיבוב נוסף. אולם לא חשבתי שהדבר יקרה בימים אלה ועל כך הייתי מופתע" — אמר אלוף אריאל שרון בראיון ל„תכנית „יום שישי הקצר" בגלי צה"ל.

אלוף שרון הסביר, כי המצרים הרצמו לאחר מלחמת ששת הימים במצב קשה. מתוך ארבעת השותפים במזרח התיכון היתה בראש באילו חבות שלושה יחד. הסובייטים רצו הריצב כלשהו למצרים, אבל בכך הכל המצב היה נוח להם. גם לאמריקאים היה המצב נוח. לנו היה המצב נוח בצורה בלתי רגילה, כי עמדנו בגבולות הנוחים ביותר שהיו לנו. הקי מצרים הרגישו עצמם מבודדים. כל נסיון לפתור את הבעיה בדרך מדינית לא הביא עד כה שום תוצאות. כך שלמצרים היה ברור כי אף שאין לה סיכוי להשיג הישג צבאי — אך בדי להעלות את הבעיה במישור המדיני — נפתחת במלחמה.

אלוף שרון אמר, כי יום-יומיים לפני פרוץ המלחמה היו בידינו מספר סימנים שהעידו בוודאות, כי משהו עומד להתרחש. היתה ידיעה על הוצאת משפחות סובייטיות — אם כי דבר כזה קרה גם בעבר. היתה לנו ידיעה נוספת, בדוקה להלוטין, שהעידה באופן ברור שאכן תפרוץ מלחמה.

למצרים היו חידושים

אלוף שרון אמר, בתשובה לשאלה, כי המצרים השיגו במלחמה זו כמה הישגים. למרות שמבחינה צבאית מצבנו טוב בהרבה ממצבם, בכל זאת אנו חייבים להודות כי אנו נמצאים מבחינה מסויימת במצב צבאי לא נוח, בגלל העובדה שהקווים היום יותר קשים. „למרות שהם יותר עמוקים". „אנו כשהקווים עכשיו בתוך שטח הבדיפר" — הם יותר ארוכים מהקווים שהחזקנו בעבר. כך שמבחינה צבאית אין ספק שהיה להם הישג מסויים. אם כי בשום מצב ואופן אין כאן עליונות מצרית. העליונות הצבאית שלנו קיימת. אבל המצב הצבאי המיידי שנוצר, ללא ספק יש בו מספר יתרונות למצרים.

מבחינה פוליטית, זכו כאן המצרים בהישגים, כי מצבנו קשה יותר, כאשר שתי מעצמות-העל פועלות במשותף מולנו, ולו גם מאינטרסים מנוגדים. הישג שלישי של המצרים, הוא מה שהתרתעה שלנו נפגעה בקרה מסויימת. אם יכולנו בעבר להסתמך על כח ההרתעה ולהחזיק כוחות קטנים יחסית — היום, לפחות זמנית, אנו חייבים להחזיק כוחות גדולים יותר. אלוף שרון מעריך, שהמצב שנוצר יימשך עד שיבנו המצרים כוחות צבאיים חדשים. הם איבדו הרבה אנשים, טנקים, מטוסים ועוד, ועד שייבנה הכוח המצרי מחדש באופן מלא או חלקי, המצרים ימשיכו בהפסקת האש.

לחיילים מגיע טוב

אשר למצב מבחינתנו, אמר, העם בישראל הוא התכונה של העם כולו ואנו נוכל להחזיק זמן רב בנקודות שאנו מחזיקים, עם כל הקשיים והנובעים מכך לבטח, אך אפשר יהיה להתגבר על כך.

אלוף שרון אמר, כי כוח החיילים הוא טוב, הם נלחמו מלחמה קשה והוכיחו יכולת וביצעו את כל המשימות בצורה יוצאת מן הכלל. להחיילים יש הרגשה של בטחון — אך לא הרגשה של תפי הברבות. (ע)

בגין: צריך לטהר את האווירה

„את הבעיות הצבאיות וודאי צריך לחקור אבל את הבעיה המדינית צריך להביא לידיעת הציבור — אמר ראש תנועת החרות ח"כ מנחם בגין, בתכנית הצלחים היה של ליל שבת.

בגין אמר, כי צריך לומר לעם את האמת ובכך לטהר את האווירה ולחזק את רוח הציבור. לדעתו, השאלה העיקרית היא מה קרה בימים הראשונים של הלוחמה. מדוע צה"ל נאלץ לסגת ברמת הגולן ומדוע הצליחו המצרים לצלוח את התעלה ולהעביר ציוד רב ואנשים.

בגין אמר שההסבר הוא פשוט, היינו, שמערב ראש השנה ועד יום הכיפורים קיבלנו ידיעות על ריכוזים של כוחות האויב גם בצפון וגם בדרום ובמקום לגייס מילואים ולקרב את הנשק שלנו לגבולות, לא החליטה הממשלה על אמצעים אלה.

בגין הוסיף כי „צריך היה לגייס מילואים ולשלוח את הטנקים קדימה למעלה. היה לנו כוח להדביר את האויב בצונו, אלא הכוח הדרוש לכך לא היה ביום הכיפורים במקום שצריך היה להיות. המלחמה יכולה להיות קצרה והבטחון שלנו היה מחוץ לכל ספק והמצב שלנו גם בשטח המדיני היה אחרי".

בגין דחה את הטענה, כי היינו צריכים בעבר פעמים אחדות לרכז את כוחותינו על הגבולות או שהיינו צריכים להחזיק את העם במילואים כל הזמן. הוא אמר כי „הידיעות הפעם היו על ריכוזי אויב בלתי רגילים, היתה גם ידיעה, שהמצרים קידמו לתעלת סואץ את מתקני הצליחה שלהם. אבל אנו עכבנו את צבאנו כי לא רצינו מלחמה וזו היתה החלטה מדינית מובהקת".

הוא אמר עוד, כי סיעת הליכוד לא התנגדה להפסקת האש ב־22 באוקטובר אלא להבאים הפוליטיים שנקשרו אליה בהחלטת מועצת הבטחון, היינו להתחייבות לחלק כביכול את ארץ ישראל. „גם באוגוסט 1970 תמכנו בהפסקת האש. אך התנגדנו להבאים הפוליטיים, שהמחיר שלהם רב הרבה יותר".

בתשובה לשאלה על לחץ אמריקאי על ישראל אמר: „מדוע צריך להניח שהאמריקאים יפעילו עלינו לחץ בכבה, הרי יש לנו מצב ביהוד בארה"ב, קודם כל יש יהדות ארה"ב אשר כמותה אין בשום מדינה אחרת". הפסקת האש לא נכפתה עלינו כתוצאה מלחץ אמריקאי. זו היתה שאלה שעמדה בפני הממשלה, כמובן, אם הממשלה מקבלת הכתיב, הרי התוצאה כרוכה מאד".

„לדבריו, אם ביקשו האמריקאים לפתוח נתיב אספקה לצבא המצרי השלישי, לא היתה סיבה להיכנע לדרישה זו. לפחות צריך היה לדרוש את שחרור השבויים.

הרצוג על האווירה שבצמרת

הפרשן הצבאי אלוף (מיל.) חיים הרצוג אמר בגלי צה"ל בליל שבת, כי נוצרה בארץ אווירה בי-כבה, שסכנתה אינה פחותה מכל סכנה אחרת האורבת לנו.

„לדעתי כלנו לא חדרה ההכרה שאנו לא רק ניצלנו בנס אלא שאנו לאחר נצחון צבאי גדול, בין הגדולים שהיו לנו. אנו עם הנתון להגזמה בצורה קיצונית ועוברים ממצב למצב בחרות רבה, ובדרך כלל ללא הצדקה. כפי שהגזמנו בצורה חולנית לאחר מלחמת ששת הימים עם הפסימיות, האלבומים ההערצה העיוורת לאלופים, כן מגזימים היום בכיוון ההפוך".

לאלה הטוענים על מחדלים, יעץ הרצוג לבדוק מה הם עשו בתחום פעולתם. „האם כל החברה אינה אשמה, האם עבדנו מספיק, האם הנהגנו סדר בחיי יומינו והאם יצרנו חברה טובה. צריך לתת את הדין על מחדלים?".

לדבריו, אי אפשר להפריד חלק מן המציאות שלנו, לבודד אותו. כי הכל קשור זה עם זה. אם לא נוציא מסקנות מכל הפיזותים של חיינו הלאומיים, נבוץ פורענות, אמר הרצוג. (ע)

קול: הממשלה וועדת החוץ והבטחון יבדקו

הממשלה וועדת החוץ והבטחון של הכנסת יצטרכו לבדוק מה קרה ערב המלחמה ובימיה הראשונים ולהוציא את המסקנות — אמר שר התיירות משה קול, בכנס הנסבאים שהתקיים בליל שבת בבית העם בירושלים.

קול הטעים, כי שאלות הנשאלות בציבור חייבות לקבל תשובה, אולם הוא הוסיף, כי מוקדם עדיין לדבר בהפתעות על נושאים אלה, ואין מקום למלחמת יהודים. „מעל לכל דרוש לנו היום לימוד העם גם בחזית וגם בעורף", — אמר השר.

קול אמר, כי ברה"מ היתה שותף פעיל במלחמה, בניגוד לדעה של מדינאים ומשקיפים ביניהם בארץ ובחו"ל, כי ברה"מ אינה רוצה במלחמה במזה"ת.

קול הצביע על משלוח כמויות עצומות של נשק מתוחכם מברה"מ לארצות האויב והפעלתה של רכבת האויר הענקית בעת המלחמה ואמר, כי משלוחים בכמות אלה אין מכינים תוך יום. הוא סיפר, כי אניה סובייטית עם 200 טנקים הגיעה אל האויב תוך כדי הקרבות.

קול דבר על בגידתם של עמי אפריקה אשר ישראל סייעה להם בצעדיהם הראשונים לעצמאות והצביע על יחסן של ארצות אירופה המערבית אשר „הנפט יקר להן יותר מדם אנושי".

שיירת אוטובוסים עוברת בגשר לגדה המערבית של תעלת סואץ.

אהלים מחוממים לחיילים ברמת הגולן

מאת אהרון פריאל, כתב צבאי

חיל ההספקה של צה"ל החל בהנפקת ציוד חורף מיוחד לחיילים, ובו פריטים העומדים בטמפרטורות נמוכות מאד. סגן קצין הספקה ראשי הודיע, כי יחידות צה"ל ברמת-הגולן יקבלו בקרוב אוהלים עם מערכת חימום מיוחדת, המתאימים לעשרה חיילים. חיל ההספקה מזרז את חלוקת „הדובונים", מעילי-החורף שפותחו בידי צה"ל ונמצאו כיעילים ביותר בעולם בתנאי חורף.

בציוד החורפי המיוחד נכללים מגפיים עם ריפוד, מכנסי צמר עם ארבליות, כפפי שלג, חליפת סערה וסרבל שלג. כן הוחל בהנפקת שמיכות-גשם, גרבי-צמר מרופדים, כפפות ובגדים חורפיים.

בקרוב יוכנסו לשימוש שני פריטים חדישים שפיתח חיל ההספקה: תרמוס המכיל 5 ליטרים וכלי להרתחת תה בטנק. צוות טנק יוכל להרתיח מים תוך חמש דקות בכלי ההרתחה המיוחד, המחובר למצברי הטנק.

בקרוב יוחל בחלוקת שק-שינה שפיתח חיל ההספקה אשתקד. שק-השינה החדש הוא בעל כושר חימום של יותר מארבע שמיכות צמר, אינו חדיר למים ומותאם לשימוש בתנאים קשים, לרבות תנאי להתכת-שדה.

צה"ל הזמין ציוד צבאי חורפי בכמויות גדולות, וחלק ניכר ממנו חולק בקרב היחידות.

טעינת מזון ומים (במיכלים פלסטיים) על טנקים אמפיביים מצריים להעברתם לכוחות הארמיה השלישית המצרית בגדה המזרחית של התעלה (בתמונה למטה)

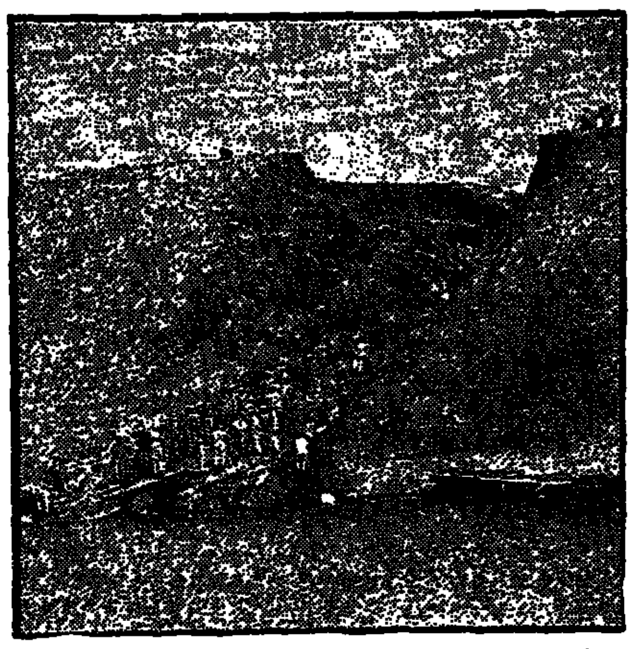

„מעולם לא ראיתי צבא מאכיל אויבו"

מאת אלי לנדאו, כתב צבאי

ברחוב, בפתח העיר סואץ, נעמדו כבר עיניים סקרניות של עשרות חיילים מצרים. בתוך עמדו שלושה חיילי או"ם. מן העבר הזה ניצבה חוליות מיקלע שלנו בתוך שוחה רדודה. בתים פגועים, גדרי-תיל רמוסות, סיבכי ליליקה, מדרכות מנופצות ויום שקט.

כיפורי, שאתמול, כאשר שככו היריות, נפגשו חיילים משני הכתנות, החליפו סיגריות ושתיה. בקצב המאורעות הסוחף נראה כתמה כזה גורבאלי כיום.

בשקט לאורך הקווים של הצד המערבי יש הרבה הדים. אתה נזכר בקולות מן העבר הקרוב: קולות במכשיר-הקשר של מפקד כחולקה „נפגעתי", המשיך להסתער, והתילים הפלוגות המסתערות בשורות אל שורשאות הטנקים שלנו. אתה נזכר בכך, כי אשר אתה צופה בסככה שנבנתה מעל שני נגמ"שים בצל דגל כחול-לבן. שם, בק"מ ה־101, יושבים כמעט יום יום קצינים ישראלים ומצרים ומשוחחים. מסביב טנקים ורוכבי הרץ ושיירות על הדרך סואץ-קאהיר, הם מבעבעים בידיהם, מרכינים ראשים בהסכמה ומטיילים בשניים לשוות בארבע עיניים.

אחד גבוה, בבגדים אפורים, עומד לשתים פמידת דום מתוחה. אחר, נמוך בבגבריית כביה מפעם לפעם את ידו על לבו. לפתע הם נפנים בתנופה אל הטלפון שעל הרכב המשוריין. אילו בשורות הם נושאים? שואלים עצמם חיילים מסביב.

צבא המאכיל את אויבו

קשה לא להיזכר בימים רחוקים, שגם בהם נפגשו קצינים משני המחנות אחרי הקרב. האם התוצאות יהיו אחרות הפעם? כבר יש מסקנות מן השיחות. שיירות נושאות מזון ומים אל קו-התעלה, ועשרות חיילים מצרים מספסים עוברים ברכב האמפיבי מן המזרח למערב. הארמיה שלהם לכודה, אפשר לצפות בהם מעל לרמפות במערב. קצת לא נעים להם, שהרי בחסד ניתנים להם המזון והמים, אבל זאת מלחמה הם ממלאים את הפקודה ומעבירים במשאיות מזון לארמיה הרעבה.

אחד המפקדים אמר: „מעולם לא ראיתי צבא המאכיל את אויבו". וכך אמנם נראים הדברים בשטח. הם במדים ללא נשק, מביטים בנו בעיניים שאין בהן רצון להתרצות. נוטלים את המזון, המים והתרופות וממשיכים להעביר בעבר השני. לאורך קו-המים נראים דיפונים אשר כיסו על מאות כלי-הצליחה לפני שחצו את התעלה. שוחות רבות, ציוד בסיס: טנקים, משאיות, תותחים.

אתה נוסע קילומטרים ורואה מחסנים ומחסנים. כתות לארמה נחפרו עיים שלכוה, כאגרים להתכוששות, בונקרים של פיקוד עם כל הנהויות, טלוויזיות ומכשירי-קשר משוכללים. קופסאות נקרה במיטב שכלולי הכרע. הכל חדש, נוצץ. וליד אלה תרמילים עם קופסאות פול, שמיכות דקות וציוד דל.

סיור שקט בעריים ציהודיות

מן ההבולה, היורי והעשן אנו עוברים לסיור שקט בעריים הציוריות אשר לחוף הים, עם מסגדיהן, מיתקני הנפט הבולטים על הרקע הצהוב ממערב, בא יגרין רבמוצב המתה.

אתה רואה את הנמלים, את מיתקני הנמל, את מבעלי הפוספטים. ואתה שואל את עצמך מה היה קורה אילו איבדנו חלילה את נהריה, את עכו. או איזו עיר גדולה אחרת שיש בה מפרץ ומיתקני נמל ובתי הרעשת ואלפי אזרחים שלווים שנקלעו למערבולת. איש יאיש לא רצה בה.

הארמיה ה־3 אינה סובלת מחוסר מים

מאת דויד מרגויוב, סופר „דבר"

כ־20,000 חיילי הארמיה המצרית השלישית המכותרים בידי כוחות צה"ל אינם סובלים ממחסור במים, כנראה יש באזורם מקור מים, — אמר אמש קצין בכיר בצה"ל.

הקצין הבכיר אמר שיש סימנים לכך שיש לאנשי הארמיה השלישית מים בכמויות המאפשרות להם לחיות. מצד המצרים אין לחץ גדול בנושא המים, והחיילים המצרים מהארמיה השלישית המטפלים בפריקת מטען המשאיות בגדה המערבית אינם נראים צמאים. כן נראה שחיילי הארמיה השלישית אינם סובלים בחוסר מזון.

אתמול נמשכה העברת המזון והמים לארמיה השלישית המצרית. עד אמש הועברו אליה תפוסה של 88 משאיות אספקה מכלל 120 המשאיות שהוסכם עליהן.

קצין בכיר של צה"ל אמר אמש כי צה"ל מחזיק ביותר מ־1600 קמ"ר במערב התעלה בשעה שמצרים מחזיקה ב־500 קמ"ר בצד המזרחי של התעלה.

הקצין הכחיש את טענת סוריה, כאילו נורו אזרחים מהשטח הנמצא בידי ישראל בסוריה. הקצין אמר, כי מדיניות מפקדי צה"ל בימי הקרבות היתה לאפשר לכל האזרחים שרצו בכך לעזוב את איזור הקרבות ולאפשר לכל מי שרצה בכך להישאר בביתו. באיזור הסורי שברשותנו יש יותר מ־3,000 אזרחים סורים, רבים מהם בכפר...

פאנוב ורעייתו בשביתת רעב

מוסקבה, (יופייט וע"ר). רקדן הבאלט היהודי-סובייטי ואלרי פאנוב ורעייתו גאלינה פתחו שלשום בשביתת רעב בדירתם בלנינגראד במחאה על סירובה של ממשלת ברה"מ להתיר להם לעלות לישראל.

פאנוב בן ה־34 ורעיתו בת ה־24 היו חברים בלהקת הבאלט על-שם קירוב, אולם נאלצו לפרוש מן הלהקה לאחר שהגישו את בקשתם לעלות לישראל במארס 1972. הבעל פוטר מיד ואילו האשה הורדה מדרגת פרימה-באלרינה לדרגת רקדנית בין השורה, ובעקבות זאת התפטרה.

על החלטתם לפתוח בשביתת רעב הודיע פאנוב בשיחות טלפוניות עם הכתבים המערביים במוסקבה.

בהצהרתו לכתבים אמר פאנוב: „איני רואה באופק את סופה של שביתת הרעב שלי, אולם זהו האמצעי היחיד שנותר לי כדי למחות ולפנות בקריאה אל העולם. הכשרון שלי ושל רעייתי מתנוון והולך. ועמו גווע גם האימון שלנו. גם אבותנו עמנו גוועים הולכים. הבינותי כי השלטונות הסובייטיים לא יניחו לנו לעולם לעזוב את המדינה. כך שבעקבות מותנו המקצועי יבוא גם המוות הפיזי".

תיירים יהודים מצרפת באו להביע הזדהות

„מתחילת המלחמה התכוננו להגיע לישראל, כדי להזדהות עם עמה. באנו לימים אחדים, אך מאות רבות של יהודים יגיעו אחרינו בשבועות הבאים" — אמרו ביום ה' כמה מבין ה־110 יהודים שהגיעו לארץ מצרפת, לביקור של שלושה ימים.

בראש הקבוצה עומד הרב הראשי של קהילת העיר קולמאר הרב א. פוקס. אנשי הקבוצה הביאו מתנות לפצועי צה"ל, ויצאו לבתי החולים לחלק אותן.

הגיעה משלחת חיילים משוחררים מארה"ב

כאה חברי ארגון החיילים היהודים המשוחררים בארה"ב הגיעו בליל שבת לארץ במטוס „אל על" כדי לקיים כאן את ישיבת הוועד הפועל של הארגון ולהביע את הזדהות חברי הארגון עם מדינת ישראל ועם מאבקה לשלום.

מפקד הארגון אינסלי פארדי אמר: „אנו מקיימים את הכינוס בישראל כהפגנת הזדהות עם העם בישראל, בשעה שנמשכים המאבק המדיני והמאבק הצבאי. היינו חיילים בצבא ארה"ב, ואנו יודעים כי הבעיה העיקרית העומדת עתה בפני מדינת ישראל היא הוצאת השבויים".

חברי המשלחת באו בתלבושת השרד של הארגון. הם אמרו כי בעוד כשבוע, כשיחזרו לארה"ב יפעלו לגיוס תמיכת הציבור האמריקאי בישראל.

משלחת חירום של „בונדס" מקנדה

משלחת חירום של 33 חברי ה„בונדס" בקנדה תגיע היום לישראל, תיפגש עם שרי ממשלה ותדון אתם בבעיות אגרות בשווי של 642 מיליון דולאר עד סוף 1973. הקבוצה, שנצנתה לבקשתו הדחופה של שר האוצר פ. ספיר, תישהה בארץ עד יום ד'.

מכתב מתנועת הנוער הסוציאליסטי באוסטרליה

במכתב ששלח מזכיר תנועת הנוער הסוציאליסטית האוסטרלית הגס מצבאור למזכיר הנוער העובד בישראל אסף אגין נאמר: „אנו מגנים את המלחמה התוקפנית במזרח התיכון, אשר התחילה לפי מיטב ידיעתנו, ביוזמת הערביים. אנו מצטערים על ההרוגים משני הצדדים ומצטרפים לדרישה להפסקת אש מיידית כתנאי לצעדים ראשונים להשכנת שלום בר-קיימא במזרח התיכון.

אנו יודעים שהעם בישראל לא רצה במלחמה זו, ולכן אנו רוצים להביע את הזדהותנו איתו".

2000—3000 פלחים נשארו באזור פאיד

אלפיים עד שלושת אלפים אזרחים נשארו באיזור פאיד שממערב לתעלת סואץ, ורובם פלחים רעבים ללחם — אמר צבי אלפלג, המושל הצבאי של איזור פאיד שבשליטת צה"ל בראיון שנשדר בליל שבת ב„גלי צה"ל".

אלפלג אמר, כי לאורך תעלת המים המתוקים יש רצועה של אדמה שהיתה מעובדת, אחרי מלחמת ששת הימים היו כאן גברים בלי משפחותיהם וגידלו תירס וטומטים, הם קיבלו משכורות מצרים וריכזנו ביהודים שהיו כל 6 חדשים.

הבעיה העיקרית של המימשל הצבאי היא אספקת המים. כאשר שהמצרים פוצצו את סכרי תעלת המים המתוקים, המים אינם ראויים לשתיה בלי טיהור, ומיתקני הטיהור אינם פועלים ואינם בשליטת צה"ל. בעיית המים תיפתר רק בהסדרים עם המצרים בהספקה ...כמשה ישראל.

מומחה בריטי יציע דרכים למשיית „סיריס"

מאת סופר „דבר" בחיפה

מומחה בריטי של חברה להצלת אניות, אשר הגיע ביום ששי לחיפה, יבדוק את המיכלית „סיריס", שנפגעה ממוקש בכניסה למפרץ סואץ ויציע דרכי משייתה ותיקונה. לדעת מומחים ישראלים ויתכן להציל את המיכלית ולהפעילה בשירות סדיר, אולם היות דעתו של המומחה חשובה גם לחברת הביטוח. המיכלית „סיריס" מבוטחת במלוא ערכה — 8 מיליון דולר.

הועלה ב־25% פיצויי המלחמה לנזקים ביתיים

ועדת הכספים של הכנסת החליטה ביום ד' להעלות ב־25 אחוזים, לצרך, את קיצבת הפיצויים שישלמו עבור נזקים ביתיים, שנגרמו עקב פעולות מלחמה. ההעלאה תחול רטרואקטיבית מיום 1 באוקטובר השנה.

סקירה על הסיוע מארה"ב

ועדת הכספים של הכנסת שמעה ביום ד' סקירה מפורטת מפי הציר הכלכלי של ישראל בארה"ב, זאב שר על המצב הכלכלי בארה"ב, לרבות בעיות עליית המחירים.

השקעות והקציבי ממשלת ארה"ב וכדי-ירות הכלכלית לבלימת האינפלציה, ועל הסיוע הכלכלי שארה"ב נתנה ונותנת לישראל, בין היתר אשראי לציוד צבאי, מענקים והלוואות לרכישות מזון.

כן סקר הציר את פעילות יהדות ארה"ב שסייעה למגבית היהודית בגיוס הלוואות בתחום מפעלי ההלוואות וחלקן ורכישת אגרות מלוות הפיתוח למימון תקציב הפיתוח של המדינה.

תפילות לשלום השבויים והפצועים

עצרת תפילה מרכזית תתקיים ביום שני בשעה 2 אחה"צ ברחבת הכותל המערבי. העצרת תתחיל באמירת תהילים וסליחות. בשעה 4 אחה"צ ישא את דברו הראשון לציון הרב הראשי לישראל עובדיה יוסף.

תפילות למען חיילי צה"ל, פצועי המלחמה והשבויים, ייערכו מחר בשעה 3.30 אחה"צ, מטעם הרבנות והמועצה הדתית בחיפה, בבית המדרש המרכזי ברחוב הרצל.

עצרת תפילה התעוררות תתקיים ביום שני ב־4 אחה"צ בבית הכנסת הגדול בת"א, ברחוב אלנבי 110, מטעם הרבנות הראשית והמועצה הדתית בת"א.

ת. בייקל הופיע בפני פצועים

מאת זאב סגל, כתב צבאי

תיאודור ביקל השחקן-הזמר, הופיע בפני פצועי צה"ל.

במוצאי יום הכיפורים ביטל ביקל את כל ההופעות שנקבעו לו בארצות הברית והופיע בעצרות ובכנסים למען ישראל.

אחר כך בא לישראל לבקור בזק של שתי יממות, וכאן הופיע כ־25 פעמים בפני חיילי צה"ל — בבתי חולים, בבתי החלמה, בבסיסים חיילים ובמוצבים ברמת-הגולן. הוא ניגן במפוחית-פה מזמור שכתב ביום השני למלחמה.

ביקל, שהוא נשיא אגודת שחקני התיאטרון בארה"ב ובקנדה, מתכנן פעולה מיוחדת בקרב שחקני הקולנוע למען ישראל. (צ)

מלווה מלחמה מרצון תשל"ד

הוועדה הציבורית ל„מלווה מלחמה" מרצון

בעל עסק נכבד,

מדינת ישראל נמצאת בעיצומה של מלחמה שנכפתה עליה מצד אויביה הרבים.

מי כמוך יודע את הצורך באמצעים הרבים שיאפשרו לנו להתגונן בפני הקמים עלינו.

הציבור בעורף נקרא להשתתף במימון המלחמה ע"י רכישת „מלווה המלחמה" מרצון.

בימים הקרובים יפקדו את בית העסק שלך צוותי מתנדבים על מנת להחתים אותך על „מלווה המלחמה" מרצון.

צוותי המתנדבים יסבירו לך את ההנחיות הקשורות לגבי גובה סכום ההתחמה מרצון.

הנך מתבקש להסביר פנים ולהתפנות בעת ביקורם אצלך ולעזור להם בביצוע משימתם החשובה.

במידה וכבר חתמת על „מלווה המלחמה" מרצון, נבקשך להציג לצוותים המחתימים את הקבלות ואישורי הבנקים.

אנו בטוחים שתהיה ער לצו השעה ותקל על ביצוע מבצע זה.

ישראל פולק
יו"ר המועצה הציבורית
למען „מלווה המלחמה" מרצון
ת"א—יפו

יהושע רבינוביץ
ראש עיריית תל-אביב—יפו

הנהלת בית החולים האוניברסיטאי של הדסה
בעין כרם ירושלים
שמחה להודיע לציבור
שהחל מהיום יום ראשון (4.11.73)
יחזור בית החולים למסגרת הפעילות הרגילה
אם כי חלק ניכר מן המיטות תפוסות עדיין ע"י חיילים פצועים. עשתה ההנהלת הדסה מאמץ מיוחד כדי להפעיל את כל השירותים של בית החולים — מרפאות, מרפאות שיניים, מחלקת אישפוז והשרות הרפואי הפרטי.

גלי צה"ל
גלי־צה"ל משדרים עתה ארבע מהדורות של יומן חדשות עצמאי מדי יום
יומני גלי-צה"ל משודרים אחרי מהדורות החדשות של השעות
08.00 בבוקר
12.00 בצהריים
05.00 אחר־הצהריים
12.00 חצות הלילה
יומן שבועי מסכם משודר ביום שישי אחרי מהדורת החדשות של 06.00 בערב.
גלי־צה"ל ימשיכו לשדר 24 שעות ביממה.

בנק דיסקונט לישראל
מבקש את בני משפחותיהם של עובדיו המגוייסים להודיע את מספר הדואר הצבאי הנוכחי של המגוייסים לסניף הקרוב ביותר של הבנק.
עובדי הבנק המגוייסים הקוראים מודעתנו זו מתבקשים לשלוח אלינו גלויה בה יציינו את מספר הדואר הצבאי שלהם, לפי הכתובות הבאות:
בתל-אביב — אל אגף כח אדם, רח' יהודה הלוי 14
טלפון מס' 03—54570
בירושלים — אל הסניף הראשי, רח' בן יהודה 11
טלפון מס' 02—222121
בחיפה — אל הסניף הראשי, דרך העצמאות 47
טלפון מס' 04—643271

אוניברסיטת תל-אביב
מבקשת מהמשפחות להודיע על מורים, סטודנטים ועובדי אוניברסיטה שנפגעו במלחמה.
הודעות אפשר למסור בלשכת הרקטור
משעה 0800—1400 טל: 418977, 420695
ומשעה 1800 עד למחרת 0800 לטל:
416111, 420726

בית החולים אסף־הרופא
מודיע על פתיחה מחודש של המרפאות המיעצות החל מיום 4 בנובמבר.
קבלת חולים לאישפוז נשארת בעינה מוגבלת למקרים דחופים בלבד.

הודעות לציבור

מכרז 131/73
משרד החקלאות
המחלקה לנכסים, בינוי ומשק

מוצעים בזה למכירה 19 ראשי צאן כמפורט להלן:
א) 1 רחלה מריני מס׳ 233 במשקל של כ־60 ק״ג.
ב) 4 טליים מובלאים במשקל של כ־45 ק״ג. מספריהם: 262, 467, 478, 471.
ג) 2 טליים מריני במשקל של כ־45 ק״ג. מס׳ 209, 302.
ד) 10 טליות מובלאות במשקל של כ־40 ק״ג. מספריהן: 37, 113, 121, 167, 209, 249, 255, 257, 288, 471.
ה) 1 טליה מריני במשקל של כ־40 ק״ג. מספר 305.

את הנ״ל ניתן לראות בחוות הבר־כה בכל ימות השבוע בשעות הע־בודה.
על הזוכה יהיה להוציא את הצאן בו זכה במכרז תוך 14 יום מהתא־ריך מכתב הזכיה.
במידה ולא יוציא את הצאן תוך פרק הזמן האמור יהיה חייב לש־לם לממשלה סך של —.5 ל״י לכל ראש צאן לגבי כל יום של איחור בהוצאת הצאן האמור. אולם אין באמור לעיל כדי למנוע מה־ממשלה מלמכור הצאן לאדם אחר, במקרה של איחור כאמור ולתבוע מהזוכה כל נזק שייגרם לממשלה בעקבות זה.
השקילה ומסירת הנ״ל תבוצענה בחוות הברכה בהתאם לנהגים המקובלים.
על המציע להגיש את הצעת המ־חיר לק״ג משקל חי לכל סוג בנפרד.
על המציע להכניס את ההצעה במעטפה סגורה אשר עליה יש לר־שום מכרז מספר 131/73 ולהכ־ניסה לתיבת ההצעות הנמצאת במשרד החקלאות המחלקה לנכ־סים, בינוי ומשק הקריה תל־אביב רחוב ד׳ בית מספר 10ב׳ קומה ב׳.
על המציע לצרף ערבות בנקאית בגובה של 10% מערך ההצעה.
מועד אחרון להגשת ההצעות הוא 15.11.73 שעה 11.00.
משרד החקלאות שומר לעצמו את הזכות למכור את הצאן ליותר מגו־רם אחד.
אין משרד החקלאות מתחייב לק־בל את ההצעה הגבוהה ביותר או כל הצעה שהיא.

מכרז 130/73
משרד החקלאות
המחלקה לנכסים, בינוי ומשק

מוצעות בזה למכירה 2 פרות להלן פרטיהן:
1) פרה מס׳ הרית 31289878 גיל 11 שנים משקל כ־600 ק״ג.
2) פרה מס׳ הרית 31289871 גיל 6 שנים משקל כ־600 ק״ג.
את הנ״ל ניתן לראות בשרותים וטרינריים בית דגן בכל ימות השבוע בשעות העבודה.
על הזוכה יהיה להוציא את הבקר בו זכה במכרז תוך 14 יום מיום קבלת המכתב על הזכיה.
במידה ולא יוציא את הבקר תוך פרק הזמן האמור יהיה חייב לש־לם לממשלה סך של —.25 ל״י לכל ראש בקר לגבי כל יום של איחור בהוצאת הבקר כאמור. או־לם אין באמור לעיל כדי למנוע מהממשלה מלמכור את הבקר לא־דם אחר, במקרה של איחור כאמור ולתבוע מהזוכה כל נזק שייגרם לממשלה בעקבות זה.
שקילת ומסירת הנ״ל תבוצענה בשרותים וטרינריים בית דגן בהת־אם לנהגים המקובלים.
על המציע להגיש את הצעת המ־חיר לק״ג משקל חי לכל סוג בנפ־רד.
על המציע להכניס את ההצעה במעטפה סגורה אשר עליה יש לר־שום מספר 130/73 ולהכניסה לתי־בת ההצעות הנמצאת במשרד החק־לאות, המחלקה לנכסים, בינוי ו־משק הקריה, תל־אביב, רחוב ד׳, בית מספר 10ב׳, קומה ב׳.
על המציע לצרף ערבות בנקאית בגובה של 10% מערך ההצעה.
מועד אחרון להגשת ההצעות הוא 15.11.73 שעה 11.00.
משרד החקלאות שומר לעצמו את הזכות למכור את הבקר ליותר מגורם אחד.
אין משרד החקלאות מתחייב לק־בל את ההצעה הגבוהה ביותר או כל הצעה שהיא.
* הזוכה במכרז חייב לשחוט את בעלי החיים הנ״ל תוך 10 ימים מיום הוצאתם מהמכון הוטרינרי ועליו להביא אישור על כך מרו־פא בית המטבחיים לאפטנאות המכון הוטרינרי.

בבית המשפט המחוזי בירושלים
תיק עזבונות 524/73
בענין: צוואת המנוח חיים פייר־ער, שנפטר בירושלים ביום 10.9.73.
המבקשת חיה רוקח.
הזמנה
להוי ידוע כי הוגשה לבית המשפט בקשה למתן צו קיום צוואת המנוח ולמינוי מנהל העז־בון, הריני מזמין בזה כל אדם הרוצה שיש לו טובת הנאה מ־עזבון המנוח הרוצה להתנגד ל־מתן הצווים, להגיש תוך 15 יום מיום פרסום הזמנה זו התנגדות, שאם לא כן יתן בית המשפט צו כטוב בעיניו.
יהודה וייס, שופט

מכרז מס׳ 4—31/73
למכירת בקר
המועצה לייצור ושיווק של בקר וצאן לבשר
מודיעה
על מכירת 450 ראשי בקר
פרטים על תנאי המכרז וטפ־סים להגשת הצעות אפשר לקבל במשרד המועצה לייצור ולשווק של בקר וצאן לבשר, תל־אביב, רחוב נחמני 57.
את ההצעות יש להגיש בעט־פות סגורות למשרד המועצה ה־נ״ל. על המציעים להגיש את הצ־עותיהם עד יום ג׳ 6.11.73 שעה 9.00.
י. למברגר

מכרז מס׳ 4—32/73
למכירת צאן
המועצה לייצור ולשווק של בקר וצאן לבשר
מודיעה
על מכירת 500 ראשי צאן
פרטים על תנאי המכרז וטפ־סים להגשת הצעות אפשר לקבל במשרד המועצה לייצור ושווק של בקר וצאן לבשר, תל־אביב, רחוב נחמני 57.
את ההצעות יש להגיש במע־טפות סגורות למשרד המועצה הנ״ל. על המציעים להגיש את הצעותיהם עד יום ד׳ 7.11.73 שעה 11.30.
י. למברגר

מכרז 132/73
משרד החקלאות
המחלקה לנכסים בינוי ומשק
מוזמנות בזה הצעות מחירים **משקי מתחנת הבשור. לביצוע קטיף עגבניות**
פרטים וטפסי השתתפות במכרז אפשר לקבל במחלקה לנכסים בי־נוי ומשק, משרד החקלאות, הק־ריה, תל־אביב, רח׳ ד׳ 10 ב׳ חדר מספר 12 בכל ימות השבוע בשעות העבודה.
את ההצעות יש להגיש במעטפה סגורה אשר עליה יש לרשום „מכרז 132/73״ ולהכניסה לתיבת ההצעות הנמצאת במשרד החק־לאות המחלקה לנכסים בינוי ו־משק, הקריה תל־אביב רחוב ד׳ בית מספר 10 ב׳ קומה ב׳.
להצעה יש לצרף ערבות בנק־אית בגובה של 10% מערך ה־הצעה.
מועד אחרון להגשת ההצעה הוא 15.11.73 שעה 11.00.
אין משרד החקלאות מתחייב לקבל את ההצעה הזולה ביותר או כל הצעה שהיא.

משרד החינוך והתרבות
המחלקה לשירותים משקיים והזנה
רחוב שבטי ישראל 34
משרד החינוך והתרבות מודיע על הארכת מועדי הגשת הצעות למכרזים המפורטים מטה עד ל־יום 15.11.1973
1. 21/73 — אספקת 13 [illegible] השכלים להוראת המו־סיקה
2. 22/73 — העתקה והפצת שקופיות של הנושא: הסתגלויות צמחים לתנ־אים של מיעוט מים
3. 23/73 — אספקת 40 מכונות כביסה אוטומטיות וחצי אוטומטיות
4. 24/73 — אספקת ציוד מתכת לעיבוד שבבי

א. ליבגל
מנהל המחלקה (בפועל)

משרד התקשורת
מכרז מס׳ 69/73
מוזמנות בזה הצעות לשכירת רכב בכל הארץ.
טפסי הצעה, מפרטים ופרטים נוספים אפשר לקבל אצל מנהל מחלקת רכב ובטחונים רח׳ הרצל 172, תל־אביב, כל יום בשעות העבודה טלפון: 821304, תל־אביב. בצירוף להצעה יש להמ־ציא ערבות בנקאית בשיעור של 10% מערך ההצעה עד —.50,000 ל״י ובתוספת של 5% עבור יתרת הסכום שמעל —.50,444 ל״י אשר תשמש ערבון לקיום תנאי האספקה.
את ההצעה יש לשלשל לאחת מתיבות המכרזים הנמצאות:
1) בלשכת המנהל הכללי, בנין הדואר המרכזי רח׳ יפו 23, ירושלים.
2) בלשכת מנהל מח׳ אספ־קות ומחסנים, רח׳ הרצל 172, ת״א (חדר מס׳ 8 תיבת הצעות מס. 1) לא יאוחר מיום א׳ 11.11.73 שעה 12.00 לצהריים.
על המעטפה יש לרשום מכרז מס׳ 69/73.
הצעה שתוגש בדרך אחרת לא תובא לדיון.
משרד התקשורת אינו מתחייב לקבל את ההצעה הזולה ביותר או איזו הצעה שהיא או להזמין את כל הכמות ממציע אחד.
הצעות במברקים לא תתקבלנה.
המנהל הכללי
משרד התקשורת

חוק התכנון והבניה תשכ״ה—1965
מרחב תכנון מקומי פתח־תקוה
הודעה בדבר הפקדת שינוי תכנית מפורטת
נמסרת בזה הודעה בהתאם לסעיף 89 לחוק התכנון והבניה, תשכ״ה 1965, כי במשרדי הוועדה המחוזית לתכנון ולבניה, מחוז המרכז ובמשרדי הוועדה המקומית לתכנון ולבניה פתח־תקוה, הופקד שינוי תכנית מפורטת הנקרא „שינוי תכנית מפורטת מס. פת/2/67—״ איחוד חלקות, חלוקה מחדש, שינוי יעוד: הכרת שטח ציבורי פתוח לשטח מלאכה ולדרך, קביעת קווי בנין, הרחבת דרך, מחיקת דרך קיימת, בניית בנין בית־מלאכה יוקם מבנה ע״פ תכנית הבינוי
ביחד עם התשריט המצורף אליו.
ואלה הם השטחים הכלולים בשינוי התכנית, גוש: 6355, חל־קות: 538, 539, 540, 571.
כל המעוניין בשינוי התכנית, רשאי לעיין בו, ללא תשלום, בימים ובשעות שהמשרדים האמורים פתוחים לקהל.
כל המעוניין בקרקע, בבנין או בכל פרט תכנוני אחר הרואה עצמו נפגע על ידי שינוי התכנית וכן מהנדס הוועדה המקומית שמרחב התכנון שלה כלול בתחום התכנית או גובל אותו, רשאי תוך חדשיים מיום פרסומה של הודעה זו ברשומות, להגיש התנגדות לשינוי התכנית במשרדי הוועדה המקומית האמורה.
(חתום) א. היון
יו״ר הוועדה המחוזית לתכנון ולבניה, מחוז המרכז
ה׳ חשון תשל״ד, 31.10.73

המובילים דורשים שחרור רכב מגוייס וניהול התובלה לעורף

מאת דויד מושיוב, סופר „דבר״

המובילים המאורגנים ב־מועצת המשאיות דורשים, כי צה״ל ישחרר 10 אחוז מ־הרכב אשר גוייס לצבא ול־הוסיף לרכב זה את הרכב הנמצא ברשות העליונה ל־תובלה מל״ח, כדי לאפשר ביצוע התובלות האזרחיות במשק בצורה מסודרת וי־עילה.

מזכיר מועצת המשאיות א. גר־בר, אמר לי ביום ששי, כי המובי־לים, אשר משקיהם שותקו בפק־דות גיוס כל כלי־הרכב, מבקשים שיינתן להם לשקם משקיהם ביד על־ידי כך, שכל המשאיות המגוי־סות על ידי מל״ח לעורף האזרחי יוצמדו למשרדי התובלה הקבו־עים בבעלות התובלה כל ימות ה־שנה יוכלו לנהל את משק התובו־לה לעורף האזרחי.

בתשובה להצעה זו נאמר לנצי־גי המובילים על ידי מל״ח, כי מל״ח מוכן לאפשר להם לפתוח ולשקם שבעה משרדי תובלה בלבד ולכן מתנגדים המובילים. גם הה־צעה השניה של המובילים ל־שחרר 10 אחוזים מכלי הרכב המגו־יסים לצבא נדחתה בשלילה על ידי שלטונות הצבא.

נציגי המובילים ינסו להיפגש עם שר התחבורה, כדי להסביר לו את חומרת המצב השורר ב־משרדי התובלה הקטנים וכדי ל־נסות למצוא הסדר אשר יאפשר הפעלה מסחרית של משק התובלה בעורף האזרחי. כן קובלים המו־בילים על מצב קשה באשראי ועל הפסדים הנגרמים להם כתוצאה מ־החזקת מבנים משרדי התובלה היושבים באפס מעשה משום שה־רכב מגוייס לצבא.

יועלו מחירי התובלה במשאיות

בעקבות העלאת מחירי הדלק בשיעור 50 אחוז יתייקרו מחירי התובלה במשאיות ב־15 אחוז ב־קירוב. כזכור, הועלו מחירי התו־בלה במשאיות בחודש אוגוסט ה־שנה ל־9.5 אחוזים, כהעלאת בי־נים, עד אשר יוערכו תחשיבים סופיים של התייקרות שהלה במר־כיב ההוצאות. אז הוכר, כי בחו־דש נובמבר יסוכם נושא זה. בינ־תיים פרצה המלחמה ועתה כדי כך הועלו מחירי הדלק. הוא־יל ומשק התובלה במשאיות אינו מקבל סו־בסידיה מהממשלה דוגמת הקואו־פרטיבים לתחבורה ציבורית, לא יהיה מנוס מהעלאת מחירי התו־בלה, מניחים, כי העלאת זו תבו־צע בזמן הקרוב.

„המשביר״: הקשיים בהובלה מעכבים חידוש המלאי

מאת כותבו הכלכלי של „דבר״

22 המשאיות של „המש־ביר המרכזי״ גויסו. הק־שיים בהשגת משאיות מע־כב החידוש המלאים בחנו־יות והתארגנות מסודרת כדי לספק את צרכי הלקו־חות. אין „המשביר״ יכול לפנות סחורות מהנמלים.

מנכ״ל „המשביר המרכזי״ יהו־דה כספי, מסר, לכמה ספקים הו־דיעו שאינם יכולים לספק את מוצריהם לפי המחירים הקודמים עקב ההתייקרות הגדולה במחירי חמרי גלם שהיתה בחודשים האח־רונים. הספקים מתריעים על שי־תוקה של ועדת המחירים ומוהי־רים, שלא יהיו מוכנים למכור מוצריהם במחירי הפסד.

בשבוע שעבר חזר „המשביר״ לפעילות המסתכמת כיום בכ־70—80 אחוז מההיקף הרגיל; אולם שתי מחלקות — ריהוט וחמרי בניין — משותקות ולא מתבצ־עות בהן מכירות. יש התעניינות ברכישת ברזל ופח, אבל לקונים אין את המשאיות הדרושות להוב־לה, כן גדלו המכירות של תשו־מות הקלאיות עקב הזריעה.

כספי מציין, שהחודש צפויים ל„משביר״ קשיי מימון, אם לא תינתן לו עזרה כספית מתאימה. באוקטובר היו הכנסותיו על בסיס המכירות שהיו בספטמבר, אבל חלק מההתחייבויות לא כובדו, ב־עיקר של הסקטור הפרטי. באוק־טובר היה מחזור המכירות מצומ־צם. כן נתבע „המשביר״ לחדש את המלאי הכרוך בהוצאה ניכרת.

טיב הכותנה מצטיין גם השנה

מאת סופר „דבר״ לעניני חקלאות

קטיף הכותנה מסתיים הולך, כאשר מתוך 300,000 דונם נותר עוד לקטיף כעשרת אלפים, בעיקר בעמק בית־שאן ובגליל הגליון.
ממועצת הכותנה נמסר, כי הי־בול המשוער יגיע בין 35 ל־37 אלף טונות, לעומת 41 אלף טונות בשנה שעברה. הלקה של הקטנת היבול על חשבון הקטנה בסויימת של השטחים והיבול הממוצע הנ־מוך יותר, בגלל מחסור במים, ובחולקה בגלל נזקי המלחמה וא־יבוד כל היבול הפוטנציאלי ב־קשת.
ממכון הסחר של הכותנה המתפר־סם נמסר, כי טיב הכותנה מצטיין השנה יותר מזה שנתקבל בשנה שעברה, ואין היורד מהמקובל בשנה ממוצעת. המטוויות מקבלות את הכותנה על פי ההזמנה. אך ביצוע היצוא מת־עכב בשלב זה בגלל מחסור ברכב.

תל־אביב

ביה״ח „איכילוב״ זקוק למתנדבים
● בית החולים „איכילוב״ זקוק למתנדבים או לעובדים בשכר ב־מקצועות אלה: אחיות, נהגים, פו־עלים, פרוצלה, חצרנים, מסגרים, נגרים וסדרנים.

שעות הביקור בבית־ה״ח
מהיום יהיו הביקורים משעה 3 עד 4 אחה״צ ומשעה 6.30 עד 7.30 בערב. ביתר שעות היום וה־ערב לא תורשה כניסת מבקרים לבית החולים והציבור מתבקש ל־הקפיד על השעות הביקור.
שירות המדריכין למשפחות ה־חיילים הפצועים פועל בין השעות 8 בבוקר עד 10 בלילה לפי טלפון 261212.
„הושען״ מועדון הפנסיונרים „ביתנו״, רח׳ הס 19
● הערב ב־5.45 הצגת סרט.

הצעות עבודה
● דרושים חרש מעולה, מסגר מכבי למכונות, 823165 תל־אביב.

לוח נתניה

דירות למכירה
● פז״ק בונה נתניה בונה למכירה דירות נהדרות עם כל השכלולים במקומות היפים בנתניה הוד הנדון. פרטים במשרד רח׳ הרצל 51, טלפונים — 053־23958, 053־28964.

חקלאות
● בקרוב תתחיל בבירת בקסבות משוכללית המורכבות על בום ושרוול ארוך לקטיף מדויק של אבוקדו, הדרים ופירות אחרים (בקשות לסטנס הוגשו בארץ ו־בחו״ל). בקסבות בע״מ — טלפון 03־927114

בבית המשפט המחוזי בתל־אביב—יפו
תיק עזבונות 4109/73
בענין: ירושת המנוחה יונה שרגר מרמהיים, שנפטרה בהד־רה ביום 14.9.67 (ט׳ באלול תשכ״ז).
המבקש: פנחס שובל מכפר הי־בת ציון, ליד הדרה.
הזמנה
להוי ידוע כי הוגשה לבית־המשפט בקשה ליתן צו המבריז על ירושת המנוחה הנ״ל והנני מזמין בזה כל אדם הטוען שיש לו טובת הנאה בעזבון המנוחה, הרוצה להתנגד להכרזה, להגיש, תוך חמישה עשר יום מיום פר־סום הזמנה זו התנגדות להכרזה המבוקשת, שאם לא כן יתן בית־המשפט צו כטוב בעיניו.
דוד יהד, שופט
רשם בית המשפט המחוזי

ספורט

הסגל ניצח את הפועל פ״ת 3:8

מאת עמי רוזנברג

סגל נבחרת ישראל בכ־דורגל חידש אתמול את משחקי האימון וזכה בנצ־חון גבוה על הפועל פ״ת בשיעור 3:8 (2:3).
משחק זה שימש הכנה לקראת המיפגש הבין־ארצי נגד ארה״ב, שייערך ב־13 בחודש באיצטדיון בלומפילד ביפו.
אותות הפגרה מאותם נראו הי־טב על חלק ניכר מן השחקנים. הכושר הגופני עדיין רחוק מל־השביע רצון והמאמן בלם להיוד־רם של כמה מהשחקני המבחה ב־נבחרת.
המשחק עצמו, שהיה עשיר ב־שערים, לוה בהתמוטות משודעות של החלוצים והדבר נבע בגין ה־הגנות החלשות. מאידך היו קשרי הנבחרה, יצחק שום, שייע פייגנ־בוים ויצחק מקמל, בכושר טוב. הם ידעו לפתוח את החלוצים ב־שפע של כדורים וכישום וסיי־גנברים אף הבקיעו 5 מבין 8 ה־שערים.
שום הבקיע שלושער (19, 55, 57) ופייגנבוים צמד (39, 86). גם גדעון דמתי הבקיע צמד שערים (68, 84) ויגאל מסעארי הבקיע שער נוסף (10). את השערים ל־פ״ת הבקיעו משה שווייצר (27) מאיר בלומנטל (37) והב רבלר (87).
שפט משה אשכנזי לעיני 2000 צופים.

מכבי ת״א — הפועל ר״ג 0:2

שני שערים של ויקי פרץ הק־נו ל„מכבי״ תל־אביב, נצחון 0:2 במשחק ידידותי נגד קבוצת הפו־על רמת־גן.
פרץ, שאחר הצהריים התייצב למשחק האימון של הסגל נגד ה־פועל פ״ת, היה אחד השחקנים ה־מצטיינים בשדה, את השער הרא־שון הוא הבקיע בדקה ה־22 ואת השני בדקה ה־65.
שחקני מכבי ת״א גילו עליונות בכל השלבים. בעת המשחק נפגע שחקנה הצעיר של מכבי בני סבק ואושפז בבית חולים.
* יו״ר ועדת השיום שליד ה־התאחדות לספורט, חניגה גלד־ברג, עומד לצאת היום לקונגרס בין־לאומי שייערך בלונדון.

מכבי יפו — הכח ר״ג 2:2

קבוצות הכדורגל של מכבי יפו והכח־רמת־גן־נפרדו אתמול בתי־קו 2:2, במשחק ידידותי שנערך במגרש „היועל״.
המשחק היה ביטוי ברמתו ו־השתפר בהדרגה לקראת הסיום, אם כי הכח שהקבוצות חייבות להכנס למשטר אימונים רגיל כדי לחזור למלוא כושרן.
שני צמדי שערים קבעו את תוצאת המשחק.
היו אלה יהודה שהרבני (28, 66) מהכח ומשה אגבה (38, 83) ממכבי יפו, אשר הבקיעו את ה־שערים.
לפני סיום המשחק נפצע שחקן הכח שלמה גרבי בפניו, והורד מהמגרש באלונקה.

לידס — ווסטהאם 1:4
הגדילה יתרונה בצמרת ל־6 נקודות

לידס המשיכה גם אתמול ב־סדרת הצלחותיה. כשהביסה את ווסטהאם בתוצאה 1:4 והגדילה את יתרונה בצמרת ל־6 נקודות.
יתר התוצאות: ליברפול — ארסנל 0:2; איפסוויץ — קובנ־טרי 0:1; קווינס־פארק — ריינ־ג׳רס־דרבי 1:2; אברטון — סוטה־מפטון 1:1; מנצ׳סטר־יונייטד — צ׳לסי 2:2; ניוקאסל — סטוק 1:2; נוריץ — לסטר 0:1; שפילד יו־נייטד — בירמינגהם 1:1; סאות־המפטון — ברנלי 2:2; וולבס — מנצ׳סטר־סיטי 0:0.
בליגה הסקוטית: הארטס — אברדין 2:3; סלטיק — איסט פייף 2:4; ריינג׳רס — דנפרמ־לין 2:2.

מינשנגלדבך נוצחה ע״י המבורג 1:0
מרוסיה מינשנגלדבך נוצחה אתמול במשחקי הליגה הגרמנית 1:0 ע״י קבוצת המבורג ואיבדה את ראשות הטבלה.
לשוכת זאת זכו שתי ירבותיה לצמרת בנצחונות: פרנקפורט גברה על שאלקה 1:2 ובאיירן מינ־כן ניצחה את בוכום 0:1.
תוצאות אחרות: הרדר ברמן — המבורג 0:1; פורטונה דיסלדורף — קיקרס אופנבך 3:3; שטוט־גארט — פורטונה קלן 1:2; קייז־רסלאוטרן — ווסטפליה אסן 0:0.
בתום 14 מחזורים צועדת פרנק־פורט בראש הטבלה עם 20 נק־דות לפני מינשנגלדבך — 19 ובא־יירן מינכן — 18.
הספרדים לשפיגל והשפיגלר
קבוצותיהם של ז׳ורא שפיגל (שטרסבורג) ומטילה שפיגלר (פאריס) נצחו בליל שבת במחו־זור ה־14 בליגה הצרפתית.
פ. ק. פאריס נוצחה ע״י המר־ליכה לנס 3:2 ושטרסבורג הפ־סידה לסדאן 2:1.
פאריס ממוקמת כעת במקום ה־11 עם 16 נקודות, ושטרסבורג ב־מקום ה־17 עם 14 נקודות.

ארה״ב תשחק הערב בהאיטי

נבחרת הכדורגל של ארה״ב, ה־שובה לשחק ב־13 בחודש נגד נבחרת ישראל, תקיים הערב מש־חק ידידותי בפורט־או־פרינס נגד נבחרת האיטי.
האמריקאים יקיימו באל משחק נוסף, אחר כך יופיעו בפירנצה נגד נבחרת איטליה הצעירה עד גיל 23 ויומריאו לארץ. בישראל יקיימו האמריקאים משחק נוסף — ב־15 בחודש — נגד נבחרת מור־כבת משחקני חיפה וירושלים.
האמריקאים קיימו הכנה ששה משחקים. ב־3 ניצחו (פולין, קנדה וברמודה) וב־3 נוצחו (פעמיים ע״י פולין ופעם ע״י מקסיקו).
● אלופת הטניס של ישראל. פאולינה פסחובה, נוצחה בסיבוב השני של „גביע דיואר״ באדינבו־רו, סקוטלנד, על־ידי האלופה ה־בריטית וירג׳יניה וייד 6:1 6:1.
● נפאל תעכב בקבלת פי ה־עמית לפדרציית משחקי אסיה במקומה של פורמוזה — נמסר ע״י הועד האולימפי של נפאל.
מורה גרמניה תצמד הגביע העולמי
מורה גרמניה הצטיפלה למשחקי גמר הגביע העולמי, כשגברה ב־סיראגה על נבחרת אלבניה 1:4 (1:2).

> ההסתדרות הכללית של העובדים בישראל
> התאגדות לתרבות גופנית „הפועל״
> מחלקת הנוער
>
> ## כנס מדריכי ספורט
>
> יתקיים ביום שלישי, 6.11.73. בשעה 11.00 באולם הישיבות במרכז „הפועל״ — רח׳ הארבעה 8.
> כל מדריכי הספורט שפעלו במועדוני תנועות הנוער מוזמנים.
> סדר היום:
> **חידוש הפעולה הספורטיבית במועדונים**

צומצמו פעולות מל״ח והג״א באיזור חיפה

על צמצום פעולות מל״ח בחיפה כיוון שרוב הפעילו־יות במישור האזרחי הוח־זרו בהדרגה לסידרן — הו־דיע ביום ו׳ ראש עיריית חיפה ירוחם צייזל בישיבת סיכום של מטה מל״ח באזור חיפה.
המטה פנה בקריאה לציבור שלא להיגפס לשאננות עם כוך הקר־בות, לגלות עירנות, דריכות ו־רוח התנדבות.
ראש העיריה הסעים, כי מסגרת מורחבת של ועדת מל״ח תמשיך לפעול תוך כוננות להידוק האח־ריות בבקרה וימשלוך צורך. ראש העיריה שיבח את ההיערכות של המסגרות שפעלו בעיר בתקופת החירום. והדגיש, כי מסגרות אלה קמו תוך זמן קצר והשירותים לתושבי העיר פעלו בצורה יעילה על אף כל המגבלות.
מפקד מחוז חיפה אל״מ יצחק זייד, מסר סקירה על היערכות כו־חות הג״א בימי המלחמה והודיע על צמצום נוסף במספר המגוייסים בהג״א במגמה להקל על תיפקודו של המשק.

בחודש אוקטובר השנה חזרו לארץ 22,900 תושבים ויצאו את הארץ 8,700, לעומת 19,100 תו־שבים חוזרים ו־13,600 יוצאים ב־אוקטובר 1972 — על כך מסר דובר הלשכה המרכזית לסטטיס־טיקה.

מאות פועלים מיהודה ושומ־רון חידשו בימים אלה את עבו־דתם מעבר לקו הירוק. מצפים ש־מספרם יגדל בימים הקרובים.

חמש שנות מאסר לרועה זונות

חמש שנות מאסר גזר בית המשפט המחוזי בתל אביב על נאשם בסרסרות למעשי זנות וב־חיים על רווחי זנות.
עבד אלרחים ג׳ואהרה, בן 27 מכפר ערערה, נעצר ב־17 באו־גוסט ברחוב אבא הילל ברמת־גן, בידי סיור משטרה, כששכר על אשה עיסקה בזנות וקיבל ממנה את כספי האתנן.

מת צבי הספל

צבי הספל מהפקידים הבכירים בקופת חולים בנתניה מת מהתקף לב בגיל 63 והובא למנוחות בסוף השבוע בנתניה.
חניך תנועת „גורדוניה״ בגלי־ציה, עלה לארץ ב־1935, והצטרף לקיבוץ כפר הנוער. מ־1944 תו־שב נתניה. הניח אשה, בן ובת.

בצער רב אנו מודיעים על פטירתו של בעלי, אבינו, אחי, וסבנו היקר
ר׳ יעקב בצלאל שפירא זצ״ל
בר׳ זלמן צבי זצ״ל
הלויה תצא היום, יום ראשון ט׳ חשון תשל״ד, 4.11.73, בשעה 2 אחה״צ, מבית ההלויות העירוני רחוב דפנה 5 ת״א, ותעבור דרך בית המנוח, רח׳ אחדות העבודה 19, גבעתיים, בשעה 2.30 אחה״צ, ומשם לבית העלמין בקרית שאול
המתאבלים:
אשתו: פסיה שפירא, גבעתיים
בנו: משה ואביבה שפירא, מהרן
בנו: ירמיהו ומרים שפירא, רחובות
בתו: שושנה שפירא, גבעתיים
בנו: דב ורות שפיר, חיפה
ומשפחותיהם

אנו מודיעים בצער שיקירנו
יצחק (קרול) גוטליב
נפטר
הלויה תצא מבית ההלויות העירוני רח׳ דפנה 5 היום, יום ראשון 4.11.73 בשעה 2.30 אחה״צ
המשפחות:
אחיו: גוטליב אברהם ומשפחתו
אחותו: גיכרמן טובה ומשפחתה
אחיו: גוטליב אהרון (פאריס)
אחותו: קורופטבה אנגה (פאריס)
משפחת וישינסקי פייבל
החברה מובטחת

בצער רב אנו מודיעים, על פטירתה של סבתא
מרים ברניצניקוב ז״ל
הלויה היום, יום ראשון ט׳ חשון תשל״ד, 4.11.73, בשעה 3.30 אחה״צ
משפחת יחיאלי — איכילציק
ובית עין־כרמל

אנו אבלים על פטירתו של עובדנו המסור והנאמן
צבי הספלד ז״ל
ומביעים תנחומים למשפחה
קופת חולים מחוז חפר
ההנהלה והעובדים

למשפחת סורוקה
ולהנהלת בית החולים בילינסון
אתכם באבלכם במות
אליהו סורוקה ז״ל
החברה לבנין ולאחזקות ציבוריות מיסודה של כלל־בונה בע״מ
סניף פתח־תקוה

לרחל ומשפחת סורוקה
הנחומים במות יקירכם
אליהו ז״ל
חברת־הפאר והעובדים
במסגרת קופת חולים בילינסון, פתח־תקוה

לחברנו לעבודה משה כרמי ומשפחתו
משתתפים באבלם הכבד
במות האחות
צפורה כרמי ז״ל
צ״מ חברת השייט הישראלית בע״מ
ההנהלה והעובדים

בצער רב וביגון אנו מודיעים על פטירתה של
אסתר פישלר
(לבית אורבך)
הלויה תצא היום, יום א׳, ט׳ חשון תשל״ד, 4.11.73, בשעה 14.00.
נפגשים ליד השער החדש של בית העלמין בחולון.
המשפחה המתאבלת

לפרומה והבנים אריה ומשה, ולאה שמואל והמשפחות
יחד אתכם אנו אבלים ומשתתפים בצערכם על פטירת היקר באדם
יוסף פלדמן ז״ל
איינברג צ. בידר י. בן־אריה י. ביזר ביזר ישי, גפשטיין י. דגן א. ובמן א. זידר ר. חסיד נ. חסיד י. מלישבסקי א. לינדה י. לוין י. מרכוס א. מרקוס י. מלאכי ד. מרמרי ז. עצמון ש. סרברניק י. פוקס פ. פרידמן נ. צוקרוביץ ש. קולינסקי א. קהירלי ע. רבין ה. שרורביצקי י. שריר א. שי ש. שפריר מ. ומשפחותיהם.
כפר־גנים

אנו מבכים מרה את פטירת של ידידנו היקר
צבי הספלד ז״ל
תנחומים
לרחל, גיורא, אסנת וכל בני המשפחה
המשפחות:
ברגד, דניאלי, יעקובובסקי,
לבנטל, עצמון, קליגלר,
רובין, רוט, שויצר, שטקל

לחברנו
כפרי נסים ובני ביתו
אתכם באבל על מות האב
בכור ציפליק ז״ל
עובדי סניף דבר נתניה

לחברנו
אפרים מילקיס ובני ביתו
קבלו תנחומים במות
האם ז״ל
הנהלת קואופרטיב „דן״
החברים והעובדים

לפרימה ולמשפחה
אתכם באבלכם על פטירת
יוסף פלדמן ז״ל
היקר באדם
המשפחות: י. ברנשטין, ה. דוקסין, נילה דוקסין, ע. וישנגרה, מ. הרונסקי, א. כנגביץ, י. לוגמסקי, הרכה מרגנשטרן, ב. כינקביץ, בלה ספיר, א. פומולנסקי, י. קלינשטוק, י. רוזנקנץ, ד. רימה, רחל ריבה.

לחברנו **חיים פדלון ולמשפחתו**
אתכם אנו באבלכם הכבד
במות האב
עובדיה ז״ל
ארגון פקידי סולל־בונה, חיפה

אנו אבלים על מותה של בת עירנו
אטיה פינק ז״ל
(לבית בדלר)
ומשתתפים בצערם של שמשון בדלר וישעיהו בדלר וכל יתר בני המשפחה
ארגון יוצאי אחוראן והסביבה

לרבקה בר־זאב וב״ב
השתתפות כנה ביגונה
במות אביה היקר
יצחק קמינסקי ז״ל
קרן תל־אביב
לספרות ולאמנות

לחבר יהושע אלטס
אתך באבלך במות עליך
א ב י ך ז״ל
בנק הפועלים בע״מ
סניף פתח תקוה
ההנהלה והעובדים

24 שעות · 24 שעות · 24 שעות · 24 שעות

מבחר

קולנוע

ירושלים:

* „אבו־אל־בנת" (רון) — סרט „בוהרי", המתרחש בחלל ריק של הקופה. אין השלכות תבוריות במשחק, אך יש אווירה מביכה מתוקה בשלמותה ומשחק מעולה של שי אופיר וזוקי שילת.

* „הגנב שבא לסעוד" (אורגיל) — סרט בידור בצים ובלתי־מחייב, המתאפשר עם סאטירה אברבית, דראמה של מתח ומלודראמה של אהבה מבלי להיות מצטיין, אך נשאר בתחום תמים הסוג הד־כותה הבאה. יש בו כמה רגעים מוחרים (ביחוד משחק השוח) ד־הופעה משכנעת של ריאן אוניל, וורן אוטס ואוסטין סגרלמן.

* „פיור ורוזאליה" (אורגיל) — קומדיה דראמטית מריה־מתוקה על שני גברים ואשה אחת. הדראמה עצמה נושאת את עצמה בקר־טי. מתוג באגאליות מעורבת ב־חוסר־דקה. אולם ביצוע הדרניש של קלוד סוטא יקצר אווירה זקה ומוחשית ואין מוכאן מתגלה כאן פוחד מעבקי המשחק הקולנועי.

* „האגנו אחרון בפאריס" (סמדר) — הפרובוקציה הרצבניתּ עשויה שידות דב. סרט מעמיק בעל אווירה נפלאה ובימוי אישי בלתי־רגיל. סרט על בדידות, על אהבה, על מין, על בלבול מושגים. ארט עלי־תקופתי ועל־גיאוגראפי על המבוי הסתום של האנושות המודרנית. קצת יותר מדי קיצו־נית כמלית בכל המישורים ובכך בכל — סרט השוב, מרתק וטוחן — גם אם אלה שיחליטו כי הוא „מגעיל" — יהיו כאלה.

* „מעשיות קנטרבורי" (תמי־רה) — פאזוליני מטפל בטונר — באותה תפשיות, בה טיפל ב־דוקאמרון, אבל לא באותה מקר־יות — סרט מפורר, שהוא קורית מרתק, אך לא יותר מזה.

תל־אביב:

* „שחק אותה, סם" (הבלת) — קומדיה כמעט אבסורדית, אי־שית, בעלת משקע אישי כבד, על אדם שסבל מתסביכים. מומלץ ב־מיוחד לאוהדי הקולנוע — ועוד יותר לאוהדי הולדות הקולנוע, דומני שגם הצופים האינטליגנ־על הראשונות של עשיית־קולנוע טיים האוהדים לא יתאכזבו.

* „הגילה האמריקאית" (אור־ון) — סרטו האיטי־פרטי של טריפו על הראשונות של עשיית־קולנוע, סרט בדיר ומשעשע והכבושי ומגעם ובעש מטבע. כל מה ש־חשבנו על עשייה קולנוע — בראי עקום, אך אוהב, סרט מצויין.

* „נשיא עד הכיתה" (אלנבי) — סרט זריז, כהיר, נדוש הוב־נפץ מרתק בצורה לארגילה, ה־מתלגם כמעט לגבורי מהרקע ובה־טומ. של כבודי נסיון להרבה פר־לישי מבוסס על רב־מכר של פרד־ריק פורסייט על קשר לרצוח את דה־גול היה לסרט רב־מכר כבזיין של ביקור בלתי־מזוייף.

* „אבו־אל־בנת" (כינמה 1) — ראה „רון", יים.

* „הדהוליר" (פאר) — כהיתבם של שני נהדים אבריקאיים לכבוש את חלום הגלות האוסר, שהוא מהם הולאה. המיכאניים הבביצ את הסרט הוא כבל — והתנגשות בין הדמיון לבין המציאות הריקום יחסי ידידות מהווה. העלילה היא אוסף של „סלאר־אוהיוה" בלתי־מאורגנים ומהו של הסרט הוא באפוי הצילומי הנהדר שלו וב־משחק היוצאי־מן־הכלל של ג'ין באקמאן ואל פאצ'ינו.

* „הוליידי שרה בלוז" (הן) — הופעה נהדרת, בעלת עוצמה דראמאטית הוגה מוסיקלי־קולנועית של דייאנה רוס בתפקיד בילי הולידי זמרת הבלוז והאגדית שמתה בגיל 44 מכימוסי־יהו ב־סמים, אולם מסביב — „מהור" אוחידהי בנוסח סילוף הוליבודי קבועל, גלופה שהופעה, משפטת ההוריה.

* „עד שהבם יפריד בינינו" („לימודי") — קומדיה בגנונים פשטניים האהובה למהי של הבמאי האיטלקי פייהרו גרמי, חבוקה היציו הפעם לא רק לבוגד הנו־כואן האיטלקי אלא גם אל הגב־כי ההדס באיטליה של הגורודין, עם דאסטין הופמן.

* „מה תאמבר לגברת עיר דומות" (ענבים) — מה באמת לומר לגבות עירונה שבעה והו־לה כמקיעה בלתי אפשריים כמו כבליות בבוכי משרדים או הא־כלכן ציבוריים בוהבו. נוהי כי נראה בביה המעסיקה את אלן סאנס המפיק הגבהי של סדרת ה־סלווירזיה האבריקאית „קאבדיר קאמרה". כה אוכרים הגברים ל־נבים ערוקות ובה הנשים לגבר ריס ערוסים, מגלות המצלמות ה־נבהוריה של טאנס, משעשע אך לא כבלה ולא בוריה.

* „יעקות ההרישות" (צפון) — סרטו האחרון של אינגמר ברגמן. הנושא: יחסים סבוכים בין שלוש אחיות והשרתות באבבת, משחק נפ־צילומים פנטסטיים. לא של איגמיד הולין, האריית אנדרסון, ליב אולמן וקארי סילואן.

חיפה:

* „זמנים מודרניים" (אורלי) — סרטו הישן של צ'אפלין, שהוא כאטירה רהסאבית על העולם הב־מוכן. צ'אפלין בקריית כאן זכן רב כדי להתהגמים לשבב (נהדרים כ־ פלפנים), והוא גם בבה להתקפה אנפטיכה מאוה. דברים אלה כבר ליציים את ההשפעה. אולם זוהי יצירה קלאסית גם סרט שישפיע הזגים המוד — בכל דור ובכל גיל.

* „פריץ החתול" (אורון) — הגבהה האטארית בדויקה לפארנה פראית, שאינה משאירה שום הל־קה טובה. לכן אין בה אין. כרס בבייר ארוך בעל כמגון ברצו ובג־דת, עקיר וקפעפע אך הכר רבף הראבאש כביר וכביג גיבור הזהב שהיא פוגקיה סבילה של הפא־הקוב.

* „אבו־אל־בנת" (אורה) — ראה „רון", ירושלים.

* „הרדמבגר" (הן) — אחד הסרטים הטובים ביותר על נושא בייגב. בובד — עביד בהנבאות. כפתיב. ברושאלי כאחד ובבל הרמ־ החזקר כבוין.

* „הגנב שבא לסעוד" (רון) — ראה „אורגיל", ים.

* „מעשיות קנטרבורי" (עמי־ מי) — ראה „הבירה", ים.

* „הבגר וקידריר" (ביתי־הפר ביות) — סרט פאססוראלי מהגדע "ל פעולותיהם התמימות הרהוד־ביות ושנשם העקוב כדם של כבי צעירים מתסבכים מבנות השלוד־ שים שראו את עצמם כבאיוסי־ רים. סוהו של הסרט לא בהבנה, כהוא אבהולה, אלא בסגנונו. ש־היא בלאכת־מחשבת התוהבת הר־ הק מתחום הסיפור המציאותי.

קולנוע

פוליטיקה וזהב

מאת זאב רב־נוף

(„גולדפינגר"; הן, חיפה)

קשה להזהר ל„חיים אנחיים". להלם המציבה־של־שלום. בזמן ש־הנבצ צריך רוזק מרגיגה. אולם זו היתה הנשארה אחת המעולות החשובות בגורך של־הישראלים — לשמור. אף בימים הפרופים ביותר. על תוק־השורדת של חיים הבמי־לים. כיום צורך זה הוא חיוני. ובבתי־הקולנוע בישראל מבינו זאת היטב. הם כמחלקים, השבוע, לשני סוגים — הלקם כציג סרטים חד־שים והלקם מוסיף להציג סרטים כהציג בתחילת המלחמה. אין זה אלא הגיוני; משום שעם פרוץ המלחמה היו על המסכים כמה סרטים בצייניים, באם הכוכבים והמורסמים, שרבים לא הספיקו לראותם. אם משום שגוייסו. אם כשום שהיו רחוקים ממחשבה כלשהי על קולנוע ואם משום שהעדיפו לשבת בבית בימי המאר־פלה. סרטים אלה ויו עלולים „ללכת לאיבוד". אך עתה, עם הפסקת־האש וביטול ההאפלה, יש לקוות כי לפחות חלק מהציבור יחפש את הסרט המעולה.

עם זאת ראוי, כאמור, כתיי־הקולנוע גם לציבור אחר: אין פירוש הדבר שחלק זה של הי־ציבור שנפל באיסנו בהראשונה, אלא ש„אין לו ראשי ללכת לסרט רציני (במושג „רציני" כלל/ה גם קומדיה רצינית כמובן) הוא מחפש בידור לא־מחייב. אין זה ודאי מקרה, שאלה מבתי־הקולנוע שהוליטו להחליף את סרטיהם השבוע, מציגים בהקומם סרטי כותו ופעולה.

את פעילותי הקולנועית הבמהי־דשת אני פותח דווקא בסרט ישן ומפורסם, שלדעתי אפשר לראותו פעמיים ויותר — כי שמעניין בפעולה־דה־לוקס. „גולדפינגר" (אנגליה, 1964) הוא אחד הסרטים המצליחים בסדרה המהוללת של ג'יימס בונד. סוכן חשאי מספר 007 בשירות מלכת בריטניה, ב־בר שורת ספריו של איאן פלמינג המנוח. יש בסרט זה כמה סגולות, שבזכותן הוא טוב יותר מ„בונד" יאנדי רגילה. ראשית, עושר ההמ־צאות. הלהסורים הצצבועים ה־מתוחכמים והבדיחות התזות וה־פוקצנירות — שכולם, דומה, פרי שיתופו של הסופר־המשורר־המבקר פול דאהן בכתיבת התסריט (יחד עם ריצ'ארד מייבאום הנצחי). אבל, שיתוף זה הוא חד־פעמי. מסיבה זו או אחרת לא חזר עוד דאהן לעסוק בסרטי בונד.

לא הזיד עוד לעסוק בהם גם הבמאי גיי האמילטון, שנתגלה כאן כהגיש הוקליל שבין במאי סדרה זו, ושני שלקנים מצויינים. המגל־מים את הפוד שנגד בונד — גרט פרואבה הארולד סאקאטה. אשר לתוכו, הרי הסכימה ידועה היטב. אם כי לנוכחה ייאכר שיש בה תמיד לאריאציות וכאן וכן, אולי, רבות בביהודי הפוליטיקה הכלולה בסכיבה היא חלק מביס־קהיהתבילה, דבר רגיל בסדרה זו. הפעם נלחם בונד באדם האוהב זהב אדם המכבר בשם „גולדפינגר — אגבע־הזהב. הוא אוהב זהב לא רק מפום שהוא אוהב את המוח ואת האפשרות לקנות ולד־הנה, שבמגלבות בזהב — הוא אוהב זהב בכל אהבה מיסית. פראית, והוא רוצה בכל הזהב. בה תפלא, אם כן, שגולדפינגר זומם לגנוב את אוצר הזהב של הבנק הפדראלי האבריקאי בפורט נוקס? כדי לפעמות כן הוא מוכן אפילו לבמוד את נפשו לסכן. והמבן היחיד לסכן לכך הוא, כמובן, סוכן הקומוניסטית, שהוהה את הורבנה של ארצות־הברית לפשיאלו הרגות הזהב שלה. ובו ההוכן —ועליו כמובן רבדים־רב־דים של פעילות קהתתיה מסובכת. לשתאים שיכנים לבסוף את ה־גאנגסטרים הוא בונה. התפארון קן אדם במצא לאן מערכת הגי־בית נפלאה של צעצועים מפור־סכים — החל במאנגסטים למניהם ועד למבכ־בוכאנו של המשרת הרגחני של גולדפינגר.

בו בזמן בכביל הבמאי האמיל־טון לבנות שילוב מאוזן היטב בין קצב וקצף לבין הצד המוליד יחור של הסרט — כאן יש יותר דם (בייחוד של נשים) מאשר בסרטי־בונד רגיל. שון קונרי טובר על חוט־ההומור המבצי שלו. וה־סיטואציה הכבם כאפשרות לו זאת. כאשר מבוגה־התפתה שכבות להתפכח, סופר הכונה שלה ל־אחור — אנטי־גיבור — אך הוא נשגר כאשר הוא כבר ל007... בקיצור, סרט אידיאלי לימים אלה. גם לפי שראה אותו לפני כמה שנים.

שון קונרי

דברים

לא רק ארה"ב

בימים אלה בשבטבק הכוויי ובמאבק הצבאי כורגש משקלה של ברית המועצות על כף המאז־נים הלאריבונה מבחינתנו. שכפי שעיקר המאמץ המדיני שלנו בדרי־כו בממשלת ארצות־הברית. זו ה־מדינה היחידה בעולם שיש בכוחה לענור לנו עזרה מדינית וצבאית יעילה.

אף־על־פי־כן אסור לנו להיות לוסכים כובים יותר כיפול בהיפ־ות או בבליבתה של הכתקפה הב־דיבית הערבית על פני כל כדור הארץ. אף־על־פי שיש לנו דאמה דתפות יקרה. אסור לנו להזניח ריערכות בזירה שבה המתקפה ה־ערבית הצליחה יותר מאשר בכל תחום אחר.

כסבבר באפריקה הוא עתה כזה שהדרך היסידה לפעולת הסברה איננה פההזה לפנינו ועלינו לחפש דרכי השפעה עקיפות. עלינו לד־כן פעולה מדינית ופעולה הסברה תית (בדעת הקהל) במערב אירו־פה. עלינו לתת את דעתנו על המתרחש באבריקה הלטינית לבל נופתע יום אחד מפעולת גם שם.

הידוע שלא הכל אפשר להשיג בהסברה חייב להיות שאפשר ל־הפסיד הכל בהצרר הסברה נאותה.

מאיר בראלי

קו ברלב

— מה הדבר היחיד שנותר שלם מקוו ברלב?

— הגילות של הקבלנים שהקי־מו אותו!

בירות כינקסטיג זו, שהופגנה בציבור החלה כבר ביום השלישי להלחמה. לחתה בפרסמת בפיהם של „מבינים" כי קו ברלב היה אשליה כסוכנת, מין „קו מז'ינו" ישראלי שעלול היה להמיט על ישראל את אסונה של צרפת ב־מלחמת העולם השניה.

אנשים אלה ידעו לספר כי ... ... כבר או, ביומי ההתשה, כי הקמת קו ברלב איננה דרושה כדי שישראל תוכל להגן על מעבדה בשפת התעלה, וכי עדיף להתבצר במרחק 15 ק"מ מהתעלה ולקיים את הפיקוח על הגיפה בשטח עד לתעלה פליידי סיורים הכרפים ביום ובלילה. דעה זו לא נתקבלה, כידוע, ועוד מהוד־בת יום־הכיפורים היה ברור, לפ־חות. דבר אחד: הקו הזה הוא הרבה קרבנות בנפש בתקופה הא־רוכה של מלחמת ההתשה.

עתה נשאלת השאלה, האם ב־אמת הפך לנו ביום הכיפורים קו ברלב לקו מז'ינו? עם התפור־צמול הקרבות של הימים הראשונים ועם פירסום פרשנות המש־היה על נצחון המצרים בחציית התעלה, שהפך עד מהרה לשעלון הרזק, שאלנו עצמנו כיצד קרה הדבר? כאמור, כי הדבר היחיד שפבר את המצרים מהתקדמות נר־מפת לצומק סיני היה... קו בר־לב... כלומר, המצרים היו כה טר־טורים בהמקף מהגירות הבצבאי הגדול של השתלטות על קו ברלב, ש־בכשום לגסות ולהתוקים בכוח גדול בזירה אחת של ההוית כדי לפרוץ לצומק, הם הגדיעו להתפרש בכר־ הרהיהם לאורך קו ברלב בשפת התעלה ולהבטיח כי הישגו זה לא יישמט מידם.

לכן, באותו פרוזקסלי כילא קו ברלב, לאחר שנכבש ע"י הבב־רים, בכלואו את התפקיד שיועד לו: צבירה ובליכה ראשונה של חיל מאצאות ומיליה. התפשטות עליו ספנים ומאבהר. לאחר ביוס כוחות המילואים, עד למפלה מבוכתה. סורק הפסקת האש המוקדמת מב־כה אותה...

א. סדומי

בדואי הנגב בימי המלחמה

בהתמאה למצב ב־1967, הלוך שיקעים בדולים לטובה ביחסם של 30.000 בדואי הנגב כלפי מדינת ישראל. יותר מאשר בעבר הם רואים את עצמם כחלק בלתי־נפרד מהמדינה. ביטוי לכך נתן ביד עם פרוץ הקרבות של יום כיפור העייך מולימאן, שעבבו בר בסביבת קודל: „אנני מסכים שאנשנו כאן נאכל ובשהה ובודיה כסף. בשעה שאנשיו היהודים לוחמים את דמם למען הארץ". הוא ניסה לשכנע את מוסרה צה"ל לגייס את צעירי שבטו. קיימת יחידה מיוחדת, בה משרתים כי זמן מספר לא מבוטל של היילים המוצא בדואי. הם משל־אים תפקידים שונים בצה"ל. לו פתחו מוסרת צה"ל לפניהם את שערי הגיוס, היו מתגייסים רבים יחסית מהרכב — זאת דעתם של ישראלים העוסקים בנושא.

כאשר נודע לאחד השייכים על המלחמה פרצה, הוא אסף עד שייכים, שהודמנו לבאר־שבע ב־אותו יום ואמר להם לתרום כיד „מהבים" למלווה ולכך נאסף כסום למפלה כ־75.000 לירות. בעת מתגבל בבורה מסודרת אי־סוף המלווה בכל שבט ושבט. עד כה נתרמו יותר מ־300.000 לירות.

לאחר היגוסים ראשוניים, בת־שים להתנכלות האוכלוסיה היהודית עם פרוץ הקרבות, החלו קבוצות בדואים לעבוד במושבים, — בקטיף, באיסוף ירקות ובדי; בהתהלה אף לא רצו לקבל תמורה כספית עבור עבודתם.

ישגם סימנים המעידים, כי ה־אמינה של הדועת ישראל על מהלך המלחמה גבוה בהרבה אצל הבדואים משל הדעות קאהיר, דמשק. יש אומרים ביניהם: „לו התחילו הערבים בהתקפת יום ה־כיפורים מחברון ומעזה, היו עוד הסים אותנו, עוד לפני היהודים. בשום שבדואים אנחנו".

ראובן עשור

טלוויזיה כללית

17.30 הדשות; 17.35 הבורה בריידי; 18.00 אות אות אות; 20.00 בגלילה; 20.30 כבוס; 21.00 בידור ישראלי; 21.40 סרט ישר־אלי „הגלולה"; 23.20 מבזק של יום החדשות.

טלוויזיה לימודית

07.50 טכנולוגיה מ' אלומיניום.
08.15 ביאוכמריה מ' — משולשים חופפים.
08.40 לשון וספרות ב'—ה — אני לצייר.
09.05 אנגלית ה'.
09.25 אזרחות ד' הצבעלת בחירה.
10.00 אנגלית מ'.
10.20 טבע ד' — כיצד אנו געים?
10.45 צרפתית.
11.05 אלגברה מ' — תבנית פסוק.
11.25 השבון ה', פירוק למרוכים.
12.00 אנגלית י'.
12.20 יידוע המכון ה', בת השוב.
13.00 סרטים ט', היטלי קטע ישנה.
13.20 פרקי ספרות ז'—ה — במשלי קרילוב.
13.04 שח־מט — שעור מספר 9.
16.00 אילתורים — סיפור ומש־חק לילדי הגן, סיפור ש־אהבתי — מגע הזהב ס־פור מן המיתולוגיה היוו־נית, סרט: היות הבר אשר באוסטרליה על הקנגורו ד־שאר ידידיו, שח־מט — שיעור כס' 9, סרט: ניתן סטיינבק — דיוקנו של סופר.

שדורי ישראל

רשת א'

8.05 קונצרט בוקר; 9.00 חד־שות; 9.05 קונצרט בוקר; 10.00 חדשות; 10.05 קונצרט בוקר; 11.00 עברית לעם; 11.15 שידורים לתלמידים; 11.40 שיר ופזמון; 12.00 חדשות; 12.05 שיר ופזמון; 12.15 שידורים לתלמידים בבתים ספריים; 12.35 קונצרט צהרים; 13.00 חדשות; 13.25 קונצרט צה־רים; 14.00 חדשות; 14.05 לאם ולילד; 15.00 חדשות; 15.05 צליל הבשרה; 16.00 חדשות; 16.05 רגע של עברית; 16.05 סוף חד־ש; 16.15 תכנית ספרותית; 16.30 מו־סיקה יהודית; 17.00 חדשות; 17.05 מוסיקה לים ראשון; 18.00 חד־שות; 18.05 אנשים וספרים; 18.25 בשבילי הספרות; 18.55 ל־הקלאי; 19.00 חדשות + היום ה־זה; 19.50 פרקי היום בתנ"ך; 20.00 חדשות; 20.05 נעימה ה־כר; 21.05 באולמי הקונצרטים שלנו; 22.00 חדשות; 23.05 הד־מגן עולה; 23.00 חדשות; 23.35 מוסיקה קמרית; 24.00 חדשות.

רשת ב'

המשדרים כל היום מ־7.55 כר־גיל ב־21.00 חדשות; 21.05 ערב טוב דרישת שלום; 22.00 חדשות דרישת שלום; 23.00 חדשות ה־לילה; 23.25 אדום עתיק; 24.00 חדשות ב־00.5 אדום עתיק + דרי־שת שלום; ב־00.5 עד 7.55 זמר־ סוב־רשומים מאליאפ.

גלי צה"ל

06.00 — הדשות. 06.05 — צלילי שחר + דיסים עם אורי לוקן הפינה בה־צבר. 07.00 — הדשות. 07.05 — צלילי שחר + דיסים — המשך. 08.00 — חד־שות. 08.05 — יומן גלי־צה"ל. 08.20 — דיסים עם שיר — מעט טיבור האורים לביא. 09.00 — הדשות. 09.05 — דיס עם שיר — המשך. 10.00 — הדשות. 10.05 — דיס עם שיר — המשך. 11.00 — הדשות. 11.05 — חפים ר־ כפים + דיסים עם רם הוגמור ואורלי פורג. 11.30 — פינה בהיילה. 12.00 — חדשות. 12.05 — יומן גלי־צה"ל. 12.20 — הפים ועפים +דיסים — המשך. 13.00 — חדשות. 13.05 — המשך. 13.30 — מה לעשות — מציעה תמר כרה. 13.35 — חפים ועפים — המשך. 13.55 — הודעות להיילים. 14.00 — חדשות. 14.05 — אחר צהרים טוב + דיסים עם פגי פאר בזמירות. 15.00 — הדשה. 15.05 — אחר צהרים טוב + דיסים — המשך. 16.00 — הד־שות. 16.05 — אחר צהרים טוב + דיסים — המשך. 17.00 — הדשות. 17.05 — יומן גלי־צה"ל. 17.40 — פזמונים למולכם + דיסים. 18.00 — חדשות. 18.05 — לקט היבת גות. 19.00 — הדשות. 19.05 — מקלנו מצעד הפזמונים העבריים — מגיש עזרד בן צבי. 20.00 — הדשה. 20.05 — מקלנו — המשך. 21.00 — חדשות. 21.05 — כרצונכם מבוקשים ופזמונים לפי בקשה — עם גדי ליבנה וכרמל בן־אפרים. 22.00 — חדשות. 22.05 — תלילה — עם מאורי סלע בשיחה־ה'. 23.00 — חדשות. 23.05 — הלילה — המשך. 24.00 — הדשות. 00.05 — יומן גלי־צה"ל. 00.20 — פזמונים אל תוך הלילה + דיסים עם אבי בן־יחזקאל ואורלי פורג. 01.00 — חדשות. 01.05 — זר כרבויות עם אבי בן־יחזקאל ואורלי פורג. 02.00 — חדשות. 02.05 — פזמונים אל תוך הלילה. 03.00 — הדשות. 03.05 — פזמר־גים אל תוך הלילה עם יעל דן עד הסקת (עד השעה 06.00 — הדשות כל כשעה).

בתי־מרקחת

בירושלים

זכרון שה, יפעקר 10, 228285; כיאם רחוב שער שכם, 284512.

בתל־אביב

אירואה, רח' בן־יהודה 183, טל. 242673; גוטמן, רח' אחד העם 91 (פ' הבירה), טל. 285301.

תורנות בתי מרקחת בחיפה

טבעון, ק. ביאליק, טבעון 11490; בפתח־תקוה — בריאות, הבבי צירן 13.

ברמת־גן

רמת, רבבי־גן, רח' רבוטינסקי.

בבני־ברק

הליו, בהי״ב, בלפור 9.

בחולון

בריאות, קראוזה 46.

בני־ברק, רמת־גן

רבה, הבוטינסקי 65, רמת־גן.

בפתח תקוה

גולדשטיין, הרצליה פינת, כיכר בנוי.

קולנוע

תל־אביב

אורלי — כל מסור וכל פושע
אופיר — האקדח המגל
אסתר — הדוקן
אלנבי — נשיא על הכבת
בן־יהודה — המן נשים לסנטר
גורדון — הבלוגדיני עם הנבל המחורת
גת — פים וטילי
דקל — מלכודת לבנות ביתן
הוד — הבריחה
המרכז — האגרופן הקשה
זמיר — אהבה נוסח קוסונג
חן — הלידי סוזה בלוז
ליבוד — עד שהבם יפריד בינינו
מוגרבי — מה תאמר לגברת עירונה
מתמיד — מאהבה השנה
מקסים — אהבה נקמה ומכת ברק
מיגרמה — שפם באפריקה
סטודיו — האופק האבוד
סינמה 1 — אבו אל בנת
עדן — היים אתמול ומחר
פאר — ההוליל
פריז — הבית ברחוב ריליגנון
צפון — זעקות ולחישות
רמת־אביב — הארוסטוקים בהופעה
תכלת — שחק אותה סם
תמר — ללא משפט
תל־אביב — הפוימה
גבה — רוצה לשנת הקיץ
צליל — אלופי הקרמה
חולון
ארמון — אבו אל בנת
מגדל — פרשת ביירות

ירושלים

אדיסון — הרב הנהנה
אורדין — הרפתקה בפוסידון
אורגיל — הגנב שבא לסעוד
ארנון — עד עיין
אור־גיל — פיור ורוזלי
הבירה — מעשיות קנטרברי
הן — כומר ארוטי
ירושלים — הכמרים לאהבה
סמדר — הטנגו האחרון בפריז
עדן — פסטיבל גיבבם בהם
רון — אבו אל בנת

חיפה

אורדין — אלוהים סלח לאקדחי
אורה — אבו אל בנת
אורלי — זמנים מודרניים
אמפיתיאטרון — הדוקן
ארמון — שבעת המופלאים ותכבים טוב
הן — גולדפינגר
מירון — האגרוף בזירה

הקריות

עצמון — גבר עם כבוד
פאר — כבבע נשרים
רון — הגנב שבא לסעוד
שביט, הר הכרמל — הלילה הנצחי

בני־ברק

עממי — מעשיות קנטרברי
בית גיבבם דה רוטשילד — בני וקליד

רמת־גן והסביבות

אורדע — אבו אל בנת
אואזיס — המודיעין בפעולה
ארמון — עיר וסמה מיהנים
גיל־אור — סיואר ודוזלי
הדר — הארסיסטים בהופעה
לילי — הקריליק הלבן
רבה — בתו של מקנה
רמת־גן — הגנב שבא לסעוד
שביט — המקטני

בת־ים

אבגר — הדיה הגדולה
סטודיו סגור — הבריח בשדות

פתח תקוה

פהוה מלכודת לבייבי ביסר
ירון — אבו אל בנת

הרצליה

הגיה — הגבור הקטן

כפר־סבא

עצבן — לילה באופרה
הן — נקמתו של סיציליאני

הוד השרון

בית הפועלים — הוטו דייבר

חדרה

הוף — קוראים לי שניל

פתח־תקוה

הדר — חיכי לחגים
היכל — ביה הטילים
שלום — איש הזעם

קריית שמונה

הרמון — אהבה בצל הבהר
שביר — בפזיזה

את מי הוא מייצג?

יורם קניוק הוא בעל כשרון ספרותי בלתי־מפוקפק. ואולם ספ־רות ומדיניות הם שני תחומים נפרדים. ואם לראשונה דיים הכי־שורים בלבד, הרי האחרונה איננה מותרת בהבעת דעה יצבנית אלא שואף לחסלנו — הן מאבני היסוד של תנועת העבודה בישראל, מאז בשאנו שיבנו אליה, לפני יותר מיובל שנים.

יורם קניוק מבהיר („דבר", 28.10.73), שלמו עם הפלגים ה־המערך והיה עם דעותיו של יורם קניוק, אל גא יתפלאו, אם נאבני תנועת העבודה בישראל לאמיתה יתציאו את המסקנה מכך בבחי־רות הקרובות.

ר"ת חשון תשל"ד

ש. שלום

מכתבים · למערכת

למי שעבר את כור הזהותך של אמונת האמבות, ידיעה ובהדרה ב־כל המקודש לאבות.

אינני, מבחינה מעשית לפחות, באנשי איך־ישראל השלמה ובבכ־ דור שלום אכה. אם הוא אפשרי בכלל בדורנו, הייתי מסכים בלב־ בוחי לוותורים טריטוריאליים מכאביבים. ואולם הפלידה מפני אי־ליות כתחוללות, ואמונה ביציר־ נות גדולה ובשחורה. בוכתבו ה־היסטוריות התעורלית על הארץ ה־ זאת, בנוכחות קוטנו כאומה וכ־ מדינה יהודית, ובצדקת מלחמתנו נגד האימפריאליזם הכל־ערבי ה־שובאליזם המורשים, שכיתוק מר־ עיכים היסודיים הללו ומים בידם, ובחולקם אף מופרכים. יש לו כל תרגמת האישים לכך ומותר לו לתהויק לכבוד ולשרם. כהבוד לבר עדון ולדלילות ציונית ויהודית במקום טבו. ואולם לא מובן לי, על יסוד איזה נמגים מוסר לידו הכשאן של תנועת העבודה לישיר אל „דבר" את רשות הדיבור ה י י ו ב בימים אראים אלה. אם רק מקרה הוא, הרי מקרה לא טהור הוא. שמפרנת „דבר" מייבת לתת דעתה עליו במלוא האחריות. ואם אכם דעת המערכת היא.

בעד ונגד השר שפירא

הנני מבקש להביע את הזדהותי עם עמדתו האמיצה של שר המש־פטים י. ש. שפירא, בקשר לבי־קורת שהביע ביקיבת סיעת המ־ערך על התנהגותו של שר הבטחון כמה זמן לפני פרוץ מלחמת יום כיפור.

בהוזר חבר והחיק במפאיי לשפ־בר, הנני מגיה שאני משמש פה להרבה אנשים אשר הביתו ספקות הזרה על הנזדרה והאומץ בהם כתקבלות הכרעות בענייני בטחון חיוניים ביותר. למעשה, אין למ־דינת ישראל „קבינט מלחמה", שבי עולות הכרעות בעניני בטחון, לפני שהן מובאות לאישורה של מליאת הממשלה.

בכל המדינות הדימוקרטיות המו־בוקנות, קיים פורום כזה שבו בי־פיים אנשי המבחון המוסמכים, והבאים את כל הידע שיש בידם, כדי להכשות את הכדיואים. שבי־דיהם ההכרעה הסליכה בכל נושא אסטרטגי גדול.

נראה לי, שמלהבגר של השר שפירא היתה בלהמה צדקת הכר־נית לקיומה ולהבטחתה של מדינת ישראל, מאחר שאין לגמור „לסדר העור" בעקבות האירועים שקדבו לפרוץ המלחמה ואין לספור כאחר ריות את שר הבטחון או ראש הממשלה בלידה שהם לנו בהכ־רמותיהם בקשר להתקפה שבצבאים לסוריה והכנו ליום כיפור.

גם הודים למדינת ישראל וכן לבטחונה של המדינה, הוא ביחוד ישודי לבטחה של הבזיה אותו עורר השר שפירא, ולא „הודבקה סיה", עד עזבותה אלה כינם שהד דבר בנפשה, בעקבות אסון כזבוב.

הרגשתי, שר הבטחון ודאש הממ־שלה חייבים להופיע לפני פורום מתאים (ועדת הקירה של הכנסת שהתמנה ע"י הממשלה בעצמה או ע"י ועדת החוץ והבטחון של הכ־נסת), שלפניה יובאו כל העובדות כדי לשפוט לקה כזה לקרה.

לפי שעיות דעתי, אין קוסם ל־התפטרותו של השר שפירא. כאשר להוא עשה שירות גדול לעם, בכך שהוא העלה את הבעיות הני־לבוחר ציבור רחב.

באר־שבע יצחק פן

הבהבת רדיו שונות ציטטו את דברי השר שפירא שנתקבלו כי גילוי תבונתנות ישראלית.

כאיש בטחון מגויים ובמתנדב אני שואל: כיצד יתכן שביבים טרופים אלה, עת האופוזיציה מת־בקשת לשתוק ולא לנגוע בשאלת כחדלים, כיהה לעצמו שר במפ־ שלה (ולא פעם אחת בלבד) להש־מיע דברי סכנה אישיים ולו לכאור רה במסגרת פנימית של מפלגת העבודה?

אינני חבר מפלגת העבודה ואף אינני שייך לאופוזיציה. אני עושה זאת כאיש מבין המתנדבים לצבא, בשעת הכורה.

י. גיתאון

ירושלים

אילו ידע שר המשפטים איזה נזק גרבו השאגות, ביבי הקרבות, בחוגי אוהדינו בחוץ לארץ, איך היו הויטב הבית ודוהה אותן. ש־ יותי באירופה. בבלוהמה, בימי ה־ פרסם דברי שר המשפטים: הבייה הנלבד בשלליה האבריקאית (בהתנת נ.בי.סי) ותמפותי שגם בהוצאת העיתון באירופה. יהודים ואף גויים הביעו בשיחות עמי ביק־ קורת חריפה על שר שהראי מביע ביקורת על שר הבטחון — ביבי ניהול הקרבות.

לא זוהי הבתבטאויות של המש־ פטים בקון הרוסה לאהדה ההדדית ביבים אלה לישראל בין הגויים. ולא כל כך לכאבק המלחמתי ול־ אחווה בין היהודים בתפוצות ובי־ ארץ.

ד. רוזיק

יזלר היעקה לתכנית לתכני רל־ איש ...

מלב ללב

יהי שם קבוצת הורים יהודים בני קהילה אחת בארה"ב, שהגיעו לישראל לפני ראש־השנה לסייר עד לאחר כוכות, החליטו אף הוא. ובן הקהילה שפרש לגימלאות, ל־המשיך בסיור גם לאחר פרוץ מלחמת יום־הכיפורים.

בני הקהילה יצאו בקבוצות ל־קיים כמצות ביקור־הולים אצל פצועי המערכה, כשהם מחלקים להם תשורות יקרות, כגון מקלטי טלוויזיה, מיטלטלים, טרנזיסטורים וכיו"ב.

בתנה מיוחדת הביא הזקן לפצ־ בע־לב — מספר מתקנים רפוי־ איים הריקים — קוצבי־לב.

— אני עצמי כמויר במכשיר כזה — מבביע האיש על החזה בצר שמאל — ובנאמר הבריות — לב מרגיש לב... שיחיו רק ברי־ אים ושלמים, הגיבורים והאמי־ צים בבני־ישראל.

ובקול רגש ובמתק צליל נשא תפילה „מי שברך" לחיילים הפצו־ עים, המבאים לתפילה בימצי־ עין ובהדרה הידישה.

מ. עזריאל

בבית המשפט המחוזי בירושלים

תיק עזבונות 535/73

בענין: ירושה הכוחה ציון אליה־ שם בירושלים.

המבקשת: אבלין אליעזר.

הודעה

להוי ידוע כי הוגשה לבית־המשפט בקשה לכתן צו המקיים צי ידושת המנוח הנ"ל הגכבי כגבין בזה כל אדם הרוצה שים לו כוונת הגנת בעזבון המנוח הרוצה להתנגד למסוה, להגיש תוך 15 ימים מיום הופעה זו התנגדות להרשה המבוקשת, ש־ אם לא יתן בית המשפט צו כמו בבקשה.

יהודית וייס, שופט

תיאטרוני ישראל

הערב 4.11

הבימה:

שלום שלום ואין שלום: צה"ל, אירים

הקאמרי:

במורעל גבוה הבכית בידור: צה"ל, אירים

התיאטרון העירוני חיפה:

אנשים קשים: חיפה
בשורה בבאי: הבכית בידור: צה"ל, אירים.

האופרה הישראלית

בהנהלת מייסדת אדים דה־פילים עונת 1973—1974

6.11 בת"א: בשעה 6 בערב
מלכת שבא

10.11 בת"א: בשעה 8.30
ערב מיוחד בהבנית שירה ובכוונת בהשתתפות כל אמני האופרה

22.11 חיפה: ארמון בשעה 9.15
פלדרמאוז אופרטה מאת שטראוס

ירושלים בבנייני האומה 26.11 בשעה 8.30

17.11 בת"א:
הספר מסיביליה

טל. 57227
כרטיסים: אלנבי 1
הכניסה לחיילים חפשית.

חוק התכנון והבניה תשכ"ה — 1965

מרחב תכנון מקומי רמת־גן

הודעה בדבר הפקדת שינוי תכנית מקומית / מפורטת

1. בהתאם לחוקי התכנון והב־ניה תשכ"ה—1965 ניתנת בזה הודעה בדבר הפקדה של הגיל הקרא(ת): תכנית מס' ר"ג/696 שינוי להתכנית המפורטת מספר רג/1/160 (להלן התכנית), במשרדי הועדה המחוזית לתכנון ולבניה מחוז תל־אביב ובמשרדי הועדה המקומית לתכנון ובניה רמת־גן.

2. במקום של השטחים אשר התכנית מתייחסת אליהם:
(1) גושים וחלקות: גוש 6181 חלקה 16 (חלק).
(2) שם השכונה, רחוב, בתים: תוספת קומה בבניין עבל מבק רחוב אריק בן אליעזר פינת הר הורה.
(3) זהוי נוסף (אם יש).

3. עיקרי הדברים המוצעים להקי בע או להתפתות על ידי התכנית הם: להתיר בניית קומה בבניה והצלה מבנה בן 4 קומות (50 דירות) בבניין A,1 הכל כאמור בתכנית המופקדת.

4. כל המעוניין בקרקע, בבניין או בכל פרט תכנוני אחר הרואה את עצמו נפגע על ידי התכנית, וכן כל הזכאי לכך על פי סעיף 100 לחוק, רשאי תוך הודשיים מיום פרסום הודעה זו ברשומות, להגיש התנגדות במשרדי הועדה המחוזית.

ד. רוזיק
יו"ר הועדה המחוזית לתכנון ולבניה מחוז תל־אביב

התזמורת הפילהרמונית הישראלית

לוח הקונצרטים למנויים

קונצרט למנויים מס' 2

המנצח: **שלום רונלי־ריקליס**

הסולנית: **אילנה ורד** — פסנתר

אבן אורח: רפאל אריה — באס

ירושלים, בנייני האומה	תל־אביב, היכל התרבות
סדרה ב'	סדרה 7 הגרב, יום ראשון
קונצרט למנויים מס' 1	4.11.73
יום שני, 5.11.73	סדרה 8, יום שני 12.11.73

חיפה, אולם „ארמון"

סדרה 1, יום שלישי, 6.11.73
סדרה 2, יום רביעי, 7.11.73
סדרה 3, יום חמישי, 8.11.73

בראהמס — ואריאציות על נושא מאת היידן
ראחמאנינוב — ראפסודיה על נושא של פאגאניני לפסנתר ולתזמורת
מוסורגסקי — „לילה על הר הקירח"
מוסורגסקי — אריה מתוך האופרה „בוריס גודונוב" — „מותו של בוריס"
במהובן — הפתיחה „לאונורה" מס' 3

בגלל קשיים בתחבורה הציבורית בחילים הקונצרטים בשעה 7.00 בערב

קונצרט למנויים מס' 3

ירושלים, בנייני האומה		תל־אביב, היכל התרבות	
סדרה 6, במוצאי־שבת	24.11.73	סדרה 1, יום חמישי	15.11.73
סדרה 7, יום ראשון	25.11.73	סדרה 2, במוצאי־שבת	17.11.73
סדרה 8, יום שני	26.11.73	סדרה 3, יום שלישי	20.11.73
ירושלים, בנייני האומה		סדרה 4, יום רביעי	21.11.73
סדרה 1, יום ראשון	18.11.73	סדרה 5, יום חמישי	22.11.73

הרבנות הראשית / המועצה הדתית לתל־אביב—יפו

ב"ה

ביום שני, ו' בחשון תשל"ד (5.11.73), בשעה 4 אחה"צ, תתקיים אי"ה בבית הכנסת הגדול, רחוב אלנבי 110

עצרת תפילה והתעוררות

להצלחת של המדינה וחיילי צה"ל ולשחרור שבויינו

בהשתתפות:

מרן הגה"צ הרה"ג עובדיה יוסף שליט"א, הרב הראשי לת"א־יפו	מרן הגה"ר הרב ש. גורן שליט"א, הרב הראשי לת"א־יפו

בהתאם להחלטת מועצת הרבנות הראשית לישראל, נקרא וצבור לקיים ביום הנ"ל תפילה וצום. כי שאינו יכול להתענות, יפדה עצמו בצדקה.

סדר התפילה: „אבינו מלכנו".

פרקי תהלים: כ', כ"ב, קכ"א, קל"ו וקמ"ב.
סליחות של בה"ב — כל צרה לפי המנהג.

המרכז לטלוויזיה לימודית

המרכז לטלוויזיה לימודית מעדכן למוסדות החינוך בשעות הבוקר. כדי שפרסם בתוכנית שידורי הטלוויזיה הלימודית. שידורי אחה"צ יחלו בשעה 16.00 לפי הפירוט להלן:

יום ראשון — 4.11.73

1. אילתורים — ספור ומשחק לילדי הגן
2. סיפור שאהבתי — מגע הזהב — ספור מן המיתולוגיה היוונית
3. סרט: חיות הבר אשר באוסטרליה על הקנגורו ושאר ידידיו
4. שח־מט — שעור מס. 9
5. סרט: ג'ון סטיינבק — דיוקנו של סופר

בצלאל

האקדמיה לאמנות ועיצוב, ירושלים

דורשת בשלום מגויסיה, סטודנטים, מורים ועובדים, ומתפללת לשובם בשלום.

כדי להעביר מידע לכולם לקראת הלימודים, מבקשת האקדמיה ממגויסיה ומבני משפחותיהם להודיע על מקום המצאם (דאר צבאי, בתי החלמה, בתי חולים)

בטלפונים: 02—225111—2—3—4
02—286072
02—287745

בין השעות: 8.00 — 15.00

או בדואר, רח' בצלאל 1, ירושלים

חזקו ואמצו ולהתראות

ועדה מקומית לתכנון ולבניה

למרחב מקומי בת־ים

רח' יהודה הלוי, בת־ים

הודעה עפ"י סעיף 77 לחוק התכנון והבניה תשכ"ה—1965

ניתנת בזה הודעה כי הוחלט ע"י הועדה כוונה להכנון ולבניה בישיבה מס' 32/9 מיום 21.8.73 להכין תכנית שינוי להתכנית בפו־רבת מס' 42,95 שבמסגרת גבה, רח' הנביאים.

מטרת התכנית היא: א. ביטול הדרך המסוימת במגרש 75. ב. שינוי הבינוי בבמגרשים 79, ג. שינוי מספר הקומות במגרשים 79, 80 בבנים 123, במגרשים 75, 79, 80.

כל המעוניין רשאי לעיין בתכנית ללא תשלום בימים ובשעות שבמשרדי הועדה המקומית הפתוחות.

יו"ר הועדה המקומית לתכנון ולבניה למרחב מקומי בת־ים

תאריך: 5.9.73

נגיד בנק ישראל: הכרחי סולם עדיפות בפעילות המשק

תובע צמצום הצריכה הציבורית והפרטית — אין דחיפות מיידית בהשקעות חדשות

מאת סופרו הכלכלי של "דבר"

יש לקבוע סולם עדיפויות להספקה בהתאם לכושר הייצור של המשק. עדיפות עליונה תהיה לייצור הבטחוני ולהגנה לאספקת מוצרים הזונות לאוכלוסיה. הצריכה הציבורית חייבת להצטמצם במקסימום במערכים הבלתי חיוניים ואילו בתחתית הסולם תעמוד הצריכה הפרטית. כן יש להקפיא עתה העלאת רמת־החיים הגבוהה יחסית של האוכלוסיה — אמר נגיד בנק ישראל, משה זנבר, בהרצאתו ביום ו' במועדון המסחרי והתעשייתי בתל־אביב.

על בסיס תחזיות שנערכו במחלקת המחקר של בנק ישראל, בהנחות שונות לגבי היקף הגיוס הצפוי והוצאות הבטחון המסקנה היא, שהמשק יוכל להמשיך ולצמוח, אם כי בקצב איטי יותר, ולמלא את כל הצרכים בלי הגדלת פער הגבוהה בלי לפגוע ברמת החיים הקיימת של האוכלוסיה, ציין זנבר.

סלקטיביות בהשקעות ובאשראי

הנגיד עמד על חשיבות המשך היצוא וכן על ההכרח לנסות להפעיל את ענף הבניה ולבנות כיכרים חדשים, אבל לא יהיה נכון שבמרכז יתבנן את המשק ויקבע אם קבלן זה יעבוד או לא יעבוד. יש להשאיר הכל לשיקולים הטכניים של היזמים והמוכנים. אם לא תהיה פעילות עצמה בבניה, על הממשלה להפעיל עבודות תשתית כבישים. אשר להשקעות, סבור נגיד בנק ישראל, כי אין דחיפות מיידית בהשקעות חדשות, פרט להכרחיות בשביל קליטת העליה. גם לגבי השקעות במפעלים לייצור בטחוני, הציע זנבר, לנהוג בסלקטיביות בהתאם לדחיפות. הוא היה מעדיף לייבא את המוצרים הדרושים ולהשקיע בהקמת ובהרחבת מפעלים שהדיבים יסמנו אותם ושבעוד שנה שיהיו ביקוש לתוצרתם.

בהסבירו את מדיניות האשראי, אמר נגיד בנק ישראל, שלפני המלחמה היתה נזילות רבה במשק ולחצים אינפלציוניים. בזמן המלחמה מסך הציבור שהבנקים מוזרים בכמויות גדולות וממשיך להחזיק בהם. יחד עם העזרה הניתנת על ידי הממשלה ובנק ישראל קיימת סכנה של לחצים אינפלציוניים כבדים שיופיעו במשק בעוד שבועות מספר או בחודשים הקרובים. לכן יש להזרים אשראי הניתן עתה למפעלים למשך זמן קצר עדיף שהממשלה תפרע חובות ואף תשלם מקדמות לספקים. לדעת נגיד בנק ישראל, ספק אם צריך לתת מימון למפעלים המייצרים בשביל מלאי ולא יוכלו למכור מוצריהם בשנה הקרובה. צריך שמפעלים אלה, כקבלנים, יורידו מחיריהם.

להאריך הסכמי העבודה בשנה

בגלל המלחמה, הציע זנבר, עלינו בכל שנקטין את הפגיעה בפעילות הכלכלית המתוכננת שלפני המלחמה וכן בכל שנצליח יותר לאזן את ההפסד בתוצר אלא אמר על ידי הסכון בצריכה הפרטית והציבורית שאינה לבטחון. כדי להשיג זאת יש להנהיג מדיניות הבנאות המבוססת על הארכת הסכמי העבודה הקיימים לשנה אחת, הנך תשלום הוספת יוקר עלא זה והגן אפשרות לביצוע תוספת שכר. ואילו לגבי חברות ועצמאים יש לנקוט במדיניות שתמנע הגדלת רווחיהם כתוצאה מהמלחמה.

הופחתו הפרמיות לביטוח נזקי המלחמה

מאת סופר "דבר" בחיפה

בכנס המבטחים בלונדון הופחתו את הפרמיות לביטוח נזקי המלחמה על גופי האניות הנכנסות לחיפה ולאשדוד מ־0.75 אחוז ל־0.25 אחוז, החל מ־1 בנובמבר — הודעה על כך הגיעה ביום שישי לאיגוד המשתמשים בהובלה ימית בחיפה. הבכך לא הסכים להפחית את הפרמיות על אניות בנמל אילת.

על אף ההפחתה גבוהות הפרמיות הללו פי עשרה משיעור הפרמיה שלפני המלחמה. כן לא חל שינוי בעמדת המבכן ביחס לפרמיות על מטעני האניות אשר הועלו לאחר פרוץ המלחמה מ־0.15 אחוז ל־1 אחוז.

הפרמיות הגבוהות בסבי הספנים גורמות להעלאת הוצאות הנאמנות בעשרות אלפי דולארים לשבוע. הוצאות אלה מכוסות מקופת המדינה.

עודפי ההודים ייקלטו במחסני הקירור הממשלתיים

המשקות האחראיות ישהפר את עודפי ההודים שהצטברו במשקים. ההודים שלא ייקלטו בשווקים יובאו למחסני הקירור של הממשלה — הוחלט בפגישה שהתקיימה בסוף השבוע שעבר בין סמנכ"ל משרד החקלאות א. ברהם ומנהלי המשחטות.

בשבועות האחרונים הצטברו במשקים מאות טונות הודים, שלא שווקו בגלל קשיי הובלה. כיום יש יותר מ־2000 טונות הודים להרדש, והמחיר לחקלאי הוא 4 ל"י לק"ג הודים זכרים, ו־3.80 ל"י לק"ג נקבות.

מגמת הממשלה להגיע למלאי של 400—500 טונות הודים בסחנה ולהגדיל צריכת בשר ההודים, בגלל עליית מחירי בשר הבקר הקפוא.

הארץ צפויים יותר מ־8000 טונות פטמים — יותר מהצריכה השוטפת. המחיר לחקלאי ירד ל־3.20 ל"י לק"ג, ב־10 אגורות פחות מן המחיר המובטח. משרד החקלאות ישלים סכום זה לחקלאים. הכוונה היא שמחסני הקירור יקלטו גם את עודפי הפטמים.

אמפ"א בוחנת ייקור שירות המקררים

מאת סופרו הכלכלי של "דבר"

חברת "אמפא" בוחנת ייקור שירות הביטוח השנתי למקררים בעקבות ייקור הדלק. נודע, שגם חברות אחרות המגישות שירותים עלולות לדרוש היתר ממשרד המסחר והתעשיה להעלות את התעריפים.

סמנכ"ל "אמפא" שמעון אלמן, הסביר, שהוצאות תיפעול שירות המנויים של "אמפא" מורכב בעיקר משכר עבודה והוצאות דלק ואחזקת הצי הגדול של מכוניות. הואיל ו"אמפא" מבצעת שירותה במהירות ללקוחות, הרי הוצאות הדלק הן ניכרות.

מפעל המקררים "אמקור" מייצר עתה רק כ־25 אחוז מתפוקתו הרגילה עקב גיוס כמחצית מעובדי המפעל. בזמן המלחמה נוצר פיגור באספקת המקררים לסוחרים בדור פתי יספקו המקררים שעמדו להימסר החודש ובחודש הבא. קיימים גם קשיים בהובלת המקררים לבתי הלקוחות.

המכירות של מוצרי "אמקור" הן מצומצמות ביותר. רק מקררים בודדים נמכרו בשלושת השבועות של המלחמה. ירידה ניכרת זו בהכנסות יצרה מצב קשה בקונצרן "אמקור" החודש הנוכחי מיומן להתקופה הקרובה.

נהגים ערבים השתתפו במבצע טרמפ לחייל

מאת יואל דר סופר "דבר"

43 מוניות וכלי רכב השייכים לאזרחים ערבים מאיזור הגליל השתתפו ביום ו' במבצע "טרמפ לחייל". בעלי הרכב הסיעו חיילים מעכו לקריית שמונה ולחזרה.

הנהגים הערבים עשו זאת לבקשת המחלקה הערבית בהסתדרות. נהג מכפר סכנין אמר, שהוא רצה להשתתף במאמץ המלחמתי כאזרח ישראלי, אם כי זאת השתתפות סמלית.

"עבדת" כבר נמצאת בחיפה ופורקת גרעינים

מאת סופר "דבר" בחיפה

האניה "עבדת", אשר לפי דיווחי העתונות האמריקאית הטביעה ציד צבאי בנמל גורפולק עבר דיבגינגה, הגיעה לארץ. פירקה את הציוד הזה ונחתה עוגנת בנמל חיפה ופורקת מטען גרעינים לחברות "דגן".

לאחר הפסקה של שמונה שנים יובילו השבוע מטעני יצוא של פרי הדר בקרונות רכבת לנמל חיפה. הנהלת הנמל תפעיל כסגרת שלישית לפריקת תיבות הפרי מן הקרונות השמעון של האניות. ביום ששי יצא משלוח מוסף של 70.000 תיבות פרי הדר לאירופה ומאז פרוץ המלחמה נשלחו מחיפה מיליון תיבות פרי. הנמל גבר ב־250.000 תיבות לעומת התבנית הבקודמת.

מנהל הנמל י. רהב, מסר, שבאוקטובר השנה טיפל הנמל, על אף גיוס רבים מעובדיו, ב־170.000 טון מטענים — 20 אחוז פחות מאשר בתקופה המקבילה אשתקד.

פרופסור יפאני גר יובא למנוחות בירושלים

פרופ' קוצרי, גר־צדק מת בטוקיו לאחר מחלה ממארת ויובא לקבורה בירושלים על פי בקשתו.

הודעה על כך נתקבלה ביום ו' אצל שר הדתות, ד"ר זרח ורהפטיג, שהיה ידידו של פרופ' קוצרי מאז מלחמת העולם השניה.

פרופ' קוצרי היה פרופסור לתנ"ך בכמה אוניברסיטאות בארצות הברית.

משרד הדתות מטפל בהבאתו לקבורה בירושלים, על פי בקשתו.

נדחתה בקשה לנתוח לאחר המוות

שופט השלום אברהם שקן באשקלון דחה ביום ו' את בקשת משטרת קריית גת להתיר ביצוע ניתוח לאחר המות בגופתו של יוסף גרינברג שנהרג יום לפני כן בתאונת עבודה. השופט נימק זאת בכך שבני משפחת המנוח מתנגדים לניתוח מטעמים דתיים, ושהניתוח לא יוסיף פרטים לחקירה.

אברהם שקן נהרג ביום ה' כשתיקן מרזב על גג מפעל "פולגת" בקריית גת. רגלו מעדה והוא נפל מגובה 8 מטרים ונהרג במקום. (ע)

עמדת טילים — במה לתזמורת צה"ל

מאת ניסים מאיטו, כתב צבאי

מהאות לרשת ההסאה, וכין שקי חול שעל גב עמדת טילים נטושה של הצבא המצרי, במערבית לתעלת סואץ, התמקמה ביום חמישי תזמורת צה"ל בניצוחו של רב־סרן יצחק גרציאני, להופעה הרביעית.

במסגרת "יום השריון" מבצעת תזמורת צה"ל 4 עד 5 קונצרטים כל יום. כל הבנית כתהילה במבוגרת של "הוראי 5" ומסתיימת בנעימות הספרדים של המלחמה. הלהיט הוא כמובן: "השריון בצה היסטריה — הוא עוד יצטה שלום".

המפקד היהודה שבפניה הופיעה התזמורת, אמר לנגנים: "אמנם לא יהיו לכם כאן מערכות רמקולים או סידורי אקוסטיקה, אבל השמיעה פה היא דרך הלב..."

ההסתדרות דורשת להשלים שכר המגוייסים גם להבא

"השלמת שכר המגוייסים בחודש אוקטובר בוצעה בידי רוב מקומות העבודה, ואף הר שהגיוס נמשך והכבות עובדים נמצאים בשירות פעיל דורשת ההסתדרות להשלים את שכרם לתקופה נוספת, זאת בעקבות העובדים שלא גוייסו והמעסיקים, אשר ממלא מקום מזכ"ל ההסתדרות ירוחם משל בראיון שהעניק בסוף השבוע ל"דבר ישראל".

בכל אופן כי השכר החודשי של עובדים רבים, בייחוד במפעלי התעשיה, מורכב מנורמות ופרמיות מעבר על שכר היסוד. ובמפעלי תעשיה השנים העובדים במלוא הקצב עובדים המפעלים שעות נוספות רבות המגדילים את הנורמות והפרמיות, בעיצה שלמגויסים משלימים, במקרה הטוב, רק את שכר היסוד. על כן יש להקפיד שהעובד לא ינזק ממקום עבודתו הקבוע בתוצאה מעת העדרות בין העובדים. על המעסיקים לגלות סולידאריות עם עובדיהם, להשלים את שכרם בצורה זו או אחרת ולשמור להם על מקום העבודה.

כן אמר משל שיש להתאים את הביטוח בפני אבטלה לשעת חירום, ולדאוג שהעובד לא ינתק ממקום עבודתו הקבוע, ושיש לשלם דמי ביטוח ושכר גם לאנשים שהם מובטלים זמנית בגלל המצב ואינם יכולים להוליך בקום עבודה.

ההסתדרות — אמר משל — לא תיתן לפגוע בתוספת היוקר, המתחייבת מההסכמים הקיימים, והיא תעודד ניידות עובדים במסגרת המפעל ובמסגרת הקונצרן, בכל מקרי הניידות בשעת חירום יישמרו זכויות העובד במלואן.

חודשה הספקת החשמל והתאורה בישובי הגולן

מאת סופר "דבר" בגליל

בכל ישובי רמת הגולן חודשה הספקת החשמל והתאורה בעזרת גנרטורים שסופקו על ידי חבל הגליל של מחלקת ההתיישבות.

במקביל לכך ממשיכים בהיקף רשת החשמל שניזוקה בימי המלחמה ואז תחודש הספקת החשמל גם לשירותים אחרים. קצין בכיר בפיקוד הצפון מסר, כי המפקדה העמידה לרשות הקבלנים העוסקים בתיקון הנזקים בישובי הגולן מספר ניכר של כלי רכב להובלת הפועלים והעובדים.

ש. אבני, סמנכ"ל משרד השכון, מסר, כי בשבוע קיים פגישה עם קבלנים העובדים בישובי רמת הגולן ודרש מהם לגייס מכל הארץ בעלי מקצוע נחוצים לתיקון הנזקים בישובי הגולן. המדובר ב"סולל בונה" חיפה, חברת "הרות", "מקורות" וקבלנים פרטיים.

הודות למאמצים אלה גויסו הקבלנים כמאה בעלי מקצוע — נגרים, חשמלאים, זגגים, בנאים, ואחרים, שהחלו בתיקון הנזקים בעיקר בארבעה ישובים שנפגעו ביותר: אל רום, עין זיוון, מרום גולן ורמת מגשימים.

שר המשטרה שלמה הלל סייר אתמול בישובי רמת הגולן וביקר חיים הקדמיים של צה"ל, בסיורו בישובים שנפגעו מהפגזות הסוריים על הדרישה לזרז את תיקון הבניינים שניזוקו חידוש הבנייה. כן הפלו בניית בטחוניות. אל השר נילוו מפקד משטרת מחוז הצפון ניצב ע. אשד, מפקד מרחב הגליל, סגן ניצב ד. פרנקו, ומפקד משטרת קרית שמונה פקד א. זגורי.

מ־1 בדצמבר יתייקר ביטוח רכב ב־15 אחוז

מאת סופרו הכלכלי של "דבר"

תעריפי ביטוח רכב יועלו מ־1 בדצמבר — סיכום על כך הושג בין המפקח על הביטוח ד"ר י. פיקר לבין איגוד חברות הביטוח, לאחר מו"מ ממושך מלווה חילוקי דעות לגבי היקף ההעלאה.

לפי ההסכם יהיו אלה ההעלאות של התעריפים: ביטוח חובה וצד שלישי יתייקר ב־30 אחוז וביטוח מקיף ב־15 אחוז. ההשתתפות העצמית של בעל הרכב הפגוע יוגדל מ־240 ל־340 ל"י.

במהלך המו"מ הבהיר המפקח על הביטוח שיסכים להעלאת התעריפים ב־10—12 אחוז, ואילו איגוד חברות הביטוח תבע התייקרות התעריפים ב־20 אחוז. ד"ר פיקר אף הציג נתונים המצביעים על הפסדים קבועים שיש לחברות הביטוח בענף ביטוח רכב, ואילו חברות הביטוח טענו שההפסדים מסתכמים בסכומים ניכרים. לפני כשבועיים חודש המו"מ כשהמגמה המשותפת של הצדדים להגיע להסכם פשרה. בשבועות ההסכם הוא, שביטוח הרכב יתייקר בממוצע ב־15 אחוז.

מהיום ישובו הבנקים לקבל קהל בשעות העבודה שהיו נהוגות לפני המלחמה — נמסר מאיגוד הבנקים. בכך בוטלו שעות הקבלה שהיו נהוגות בשבועות האחרונים.

יצחק טאוב, יועץ בכיר בבנק ישראל ולשעבר מנהל כללי של הבנק, פרש ב־1 בנובמבר מעבודתו בבנק.

מתנדבים יתרימו למלווה מרצון

צוותי מתנדבים מודרכים מאישי ציבור החלו לבקר בבתי־עסק, בתי־מלאכה ומפעלים כדי להחתים את הבעלים על התחייבויות למלווה המלחמה מרצון — נמסר בישיבת המועצה הציבורית המרכזית לביצוע המלווה שנערכה בסוף השבוע בלשכת ראש עיריית תל־אביב י. רבינוביץ.

גם השבוע יימשכו הביקורים.

האגודה למען החייל בישראל
סניף תל־אביב—יפו

מועצת התלמידים המרכזית
שליד אגף החינוך בעירית תל־אביב—יפו

למענו

אזרחי תל־אביב־יפו

ביום ג', 6.11.73 יפקדו את בתיכם

תלמידי בתי הספר התיכוניים להתרמה שמטרתה:

חיים יותר נעימים לחייל בחזית עד שובו הביתה. לחיק משפחתו

דווקא עכשיו הם צריכים יותר!

הענו לפניות התלמידים בעיין יפה ובלב חם!

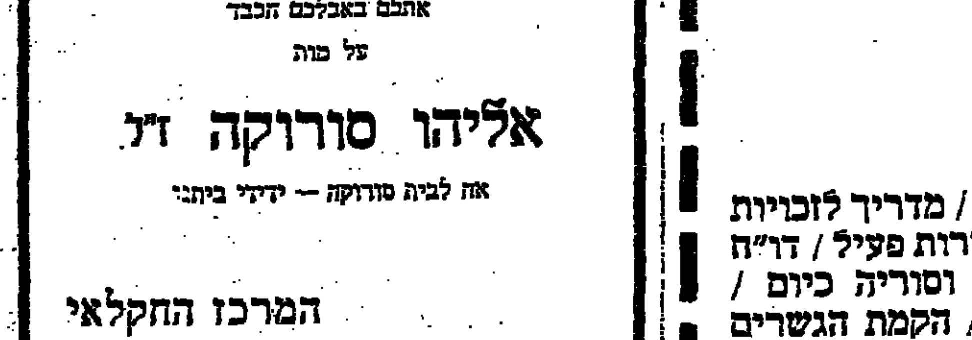

על מות חברנו

אליהו סורוקה ז"ל

מנהל אדמיניסטרטיבי של ביה"ח בילינסון

אבלים ומביעים תנחומים למשפחה

הנהלת קופת חולים
מחוז חפר
ומחוז השומרון

למשפחות סורוקה

אתכם באבלכם הכבד

על מות

אליהו סורוקה ז"ל

אח לבית סורוקה — ידידי ביתנו

המרכז החקלאי

עם
ירמיהו שפירא

באבלו על מות

אבין

תנחומים למשפחה

בית חולים קפלן

לבני משפחת פישלר

אתכם באבלכם הכבד במות

אסתר פישלר (לבית אורבך)

אחות מנהלנו יצחק פישלר ז"ל

"השדה"
וספרית "השדה"

מפלגת העבודה הישראלית / המרכז
מחלקת הסברה

ראשי רשויות מקומיות, מזכירי מועצות פועלים, מזכירי סניפי המפלגה

מוזמנים לפגישה עם

הח' שמעון פרס — שר התחבורה והתקשורת

על הנושא: מצבנו המדיני והבטחוני

שיתקיים ביום רביעי, י"ב חשון תשל"ד — 7.11.73
בשעה 10.00 בבוקר, במועדון "יהדות", הירקון 81 ת"א

הופיע

במחנה

גליון נוסף מן המלחמה

דיווח מעבר לתעלה / מדריך לזכויות חייל המילואים בשירות פעיל / דו"ח על צבאות מצרים וסוריה כיום / הקרב על החרמון / הקמת הגשרים בתעלה / המלחמה במוצב הצפוני בסיני / סופר של מיג / 160 שעות בסטילים

ועוד כתבות וצילומים

עברה שנה מאז עזב אותנו

שמוליק ז"ל

מוקירי זכרו וידידים נאספים

[illegible]

ביום שני, ט' בחשון תשל"ד, 5.11.73 בשעה 16.00

משפחת אהרוני

מחר יום שני ט' חשון 5.11.73
יום השבעה [illegible] לנפילת בננו יקירנו

יאיר מרגלית ז"ל

נעלה לקברו [illegible] ונתייחד עם זכרו
בשעה 3.00 אחה"צ.

המשפחה

הפרס כפליים

ב **לוטו 2**

בהגרלה 43/73
מיליונים פרס ראשון

200,000 ל"י*

מהר המועד האחרון
למסירת טפסי הלוטו

ההגרלה תתקיים ביום שלישי
בשעה 12.00

* כפוף לעירעורים

מרכז השלטון המקומי בישראל

מחר, יום שני, ט' בחשון, 5 בנובמבר 1973 יתקיים בשעה 11 לפנה"צ באולם בית מפעל הפיס, רחוב הפסמן 3 ת"א

כנס המוקדש לבעיות המשפחות במצוקה עקב שעת החרום.

בכנס ישתתף כב' נשיא המדינה פרופ' אפרים קציר.

מוזמנים ראשי הרשויות המקומיות, האחראים לנושא המצוקה ברשויות המקומיות, מנהלי מחלקות הסעד והתנועד ומנהלי לשכות המודיעין.

כן מוזמנים נציגי הארגונים וולונטריים הארציים. הכניסה עפ"י הזמנות שנשלחו.

הכנס יסתיים בשעה 14.00.

פ. אילון
יו"ר מרכז השלטון המקומי

"מקורות" חברת מים בע"מ

למגוייסי החברה וחברות הבת שלה. באשר הם שם:

המשכורת של חודש אוקטובר תשולם כרגיל ותועבר לבנקים.

ננקטים צעדים כדי להסדיר זכות חתימה לבן הזוג.

אנו נענה לכל בקשה מצדכם במידת האפשר.

ותוכלו להתקשר עם מקומות העבודה.

למשרד הראשי אפשר להתקשר בכל שעות היממה

טלפון: 283105 תל־אביב

ד"ש חמה מכל
בית "מקורות"

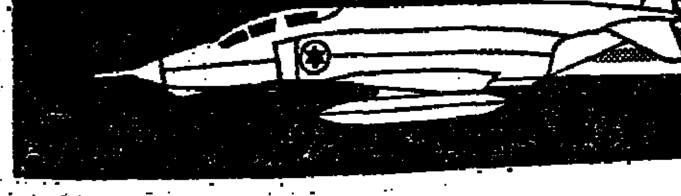

למד בטכני של חיל האויר